EL DIARIO PALENTINO

Fundado en 1882 y 1890
N.º REFUNDIDO 5.978

TELEFONOS
1526 IMPRENTA
1353 REDACCIÓN
2006 ADMINISTRACIÓN

EL DIA DE PALENCIA

DIRECCIONES
DIRECCIÓN Y TALLERES: MAYOR, 147-151
APARTADO DE CORREOS, 17

MARTES 18 SEPTIEMBRE 1956

EDICION SIETE TARDE
Seis páginas
80 céntimos

Martín Artajo salió hacia LONDRES

"Creo sinceramente-dijo-que la fórmula española puede ser el camino de la solución"

Barajas, 18. — El Ministro de Asuntos Exteriores, D. Alberto Martín Artajo, ha salido por vía aérea, a las tres de la tarde, con dirección a Londres, donde asistirá a la Conferencia de 18 países, que han de tratar del asunto del Canal de Suez.

Le acompañan en su viaje, el Embajador de España en la capital británica, Duque de Primo de Rivera, y el Jefe del Gabinete Diplomático, señor Rolland, a quienes en Londres se unirá el Consejero Jurídico del Ministerio, D. Pedro Cortina.

A despedir al Ministro acudieron al aeropuerto el Subsecretario del Departamento, Marqués de Santa Cruz; alto personal del Departamento; Director de la Agencia Efe y de «La Hoja del Lunes», Don Pedro Gómez Aparicio; Secretario del Instituto de Cultura Hispánica, D. Pedro Salvador, y otras personalidades.

Antes de emprender viaje el Sr. Martín Artajo, manifestó a los periodistas que iba lleno de deseos de paz y esperanza, ya que existen posibilidades de negociar y mientras persista la oferta de Nasser no se puede decir que están cerrados todos los caminos. Y añadió: «Es de esperar que, en bien de la paz, se encuentre una solución a este problema. Dadas estas circunstancias confío en que se evitará el camino de la violencia. Ante la diversidad de puntos de vista —termina diciendo el señor Martín Artajo— creo sinceramente que la fórmula española puede ser el camino de la solución».—Cifra.

Franco preside las regatas de La Coruña

LA CORUÑA. — Franco durante la entrega de premios a los participantes en las regatas de balandros y traineras, celebradas en su honor
Foto CIFRA GRAFICA

El Embajador norteamericano, Mr. Lodge, en Pontevedra

PONTEVEDRA. — Mr. Lodge, con motivo de su visita al Museo de Arte de Pontevedra, firmando en el libro de visitantes ilustres a dicho centro
Foto CIFRA GRAFICA

Los "Tres" se reunirán en Londres para preparar la Conferencia de "Los diez y ocho"

Si Egipto acepta la Asociación de Usuarios del Canal-dice Menzies-se habrá encontrado una admirable solución

Londres, 18. — Los ministros de Asuntos Exteriores de Gran Bretaña, Francia y Estados Unidos, se reunirán hoy en esta capital para estudiar los planes para la segunda Conferencia sobre el Canal de Suez, que comenzará mañana en esta capital. El secretario norteamericano de Estado y el ministro de Asuntos Exteriores de Francia, John Foster Dulles y Christian Pineau, respectivamente, son esperados hoy. Celebrarán conversaciones con el jefe del Gobierno, Sir Anthony Eden, y con el ministro británico de Asuntos Exteriores, Selwyn Lloyd.—Efe.

REGRESA MENZIES

Sidney (Australia), 18. — El jefe del Gobierno australiano, Robert Menzies, ha regresado aquí desde los Estados Unidos, después de su misión infructuosa en Egipto y sus conversaciones sobre el problema del Canal, mantenidas con los jefes de Gobierno occidentales.

En el aeropuerto declaró que «si Egipto reconoce la Asociación de usuarios del Canal, se habrá encontrado una admirable solución».—Efe.

PINEAU, A LONDRES

París, 18. — El ministro de Asuntos Exteriores francés, Christian Pineau, marchará hoy por vía aérea a Londres, con el fin de reunirse con sus colegas británico y norteamericano, en las conversaciones preparatorias de la Conferencia de 18 naciones, para tratar de la crisis de Suez que comenzará mañana.

Pineau tiene previsto salir del aeropuerto de Villacoublay, en París, a las nueve de la mañana (hora española), para llegar a Londres a las diez. Le acompañará en este viaje el secretario general para Asuntos Exteriores, Louis Joxe.

Esta tarde, Pineau se reunirá con el secretario de Estado norteamericano, John Foster Dulles, y con el secretario para el Foreing Office, Selwyn Lloyd.

Se espera que en esta reunión traten de los problemas para convertir en realidad la propuesta Asociación de usuarios.

Por otra parte, se afirma en los medios políticos de París, que Francia presentará la cuestión de Argelia ante las Naciones Unidas. Según dichos círculos, el Gobierno francés está preparando un largo informe para exponerlo ante la Asamblea General, en el mes de noviembre.

Agregan los informantes, que en este informe se establece que Francia ocupó legítimamente Argelia en 1830 y estableció allí un régimen estable. Afirmando después a las Naciones Unidas, han reconocido implícitamente que Argelia es una parte integrante de Francia.—Efe.

CHINA COMUNISTA ACUSA A INGLATERRA Y FRANCIA

Tokio, 18. — La China comunista ha acusado oficialmente a Inglaterra y Francia de haber «amenazado y provocado» a Egipto, forzando a los pilotos extranjeros a abandonar sus cargos. También ha acusado a los Estados Unidos, por apoyar a ambos países.

La acusación figura en una nota del Gobierno, cuyo contenido ha sido difundido por Radio Pekín.

La nota está dirigida por Mao Tse Tung y ha sido entregada al embajador egipcio en Pekín, Hassan Ragab.

Dice la nota que las potencias occidentales han porpuesto la creación de una «Asociación de usuarios del Canal», con el propósito de privar a Egipto de sus derechos sobre el funcionamiento del Canal, de los ingresos que se deriven de dicho funcionamiento y de su soberanía sobre Suez. «hecho —señala la nota— que constituye una abierta violación de la carta de las Naciones Unidas».—Efe.

BURGUIBA SE ENTREVISTA CON MOLLET

París, 18. — Habib Burguiba, jefe del Gobierno de Túnez, ha llegado a esta capital, para entrevistarse con el jefe del Gobierno francés, Guy Mollet, al objeto de tratar sobre el problema del Canal de Suez

«He interrumpido mis vacaciones, para acudir a París para entrevistarme con el jefe del Gobierno francés, con quien deseo estudiar las consecuencias que el uso de la fuerza en el Canal pudiera tener sobre el Norte de Africa. No he venido como mediador, pero sí como amigo de Francia, con quien Túnez ha resuelto sus diferencias y establecido relaciones amistosas. Quisiera que Túnez sirviera, simbólicamente, como eslabón para resolver de forma pacífica la cuestión en disputa», dijo Burguiba a su llegada al aeropuerto local.—Efe.

5 noticias de color

1) Parece que sí, que hay petróleo

Pamplona, 18.—En Gastiain continúan los sondeos petrolíferos. El gas metano sigue afluyendo en abundancia cada vez con mayor presión. Se guarda reserva por los técnicos acerca de los futuros resultados, pero se tiene la impresión de que existen grandes esperanzas de hallar petróleo, toda vez que los trabajos siguen realizándose con gran actividad.—Cifra.

2) Lotería incobrable

Méjico, 18.—En algún punto de Méjico hay una persona que tiene en su poder participaciones de lotería premiadas con 120.000 dólares, pero que nunca podrá cobrar.

Los billetes han sido premiados con el primer premio del sorteo del Día de la Independencia mejicana, pero un comerciante japonés, Salvador Fukomoto, informó a la policía que tres participaciones del número 14.266, que obtuvo el primer premio de 800.000 dólares, fueron robados de su tienda la noche antes del sorteo.

Una sentencia judicial ha suspendido los pagos y ha sido concedido a Fukomoto un plazo de 364 días, para demostrar que los billetes eran suyos.

Esta ha sido la primera vez en la historia de la lotería en Méjico, que se han suspendido los pagos de un primer premio.—Efe.

3) Pescó un "chucho"

Arrecife de Lanzarote (Canarias), 18.—El abogado francés M. Henri Mayras, con residencia en Rabat, ha capturado un «chucho» —familia de la «raya»—, en aguas de La Caleta de Famara, que dió en la báscula un peso de 84.300 kilos. M. Mayras necesitó cuatro arpones para acabar con la vida del mamífero, faena que realizó con extraordinaria dificultad por el considerable tamaño del animal. Después de conducido a tierra, le fueron extraídas del vientre seis crías, cada una de las cuales pesó un kilo aproximadamente. M. Mayras, que lleva cinco años dedicado a la pesca submarina, ha declarado que la Isla de Lanzarote es zona ideal para la celebración de concursos de esta especialidad deportiva, no solamente por la notable variedad y riqueza de sus bancos piscícolas, sino además por la transparencia de sus aguas y la benignidad de su clima.—Cifra.

4) Sobraron sardinas

Miranda de Ebro (Burgos), 18.—El industrial de esta población, don Jesús Bermejo, apostó con varios amigos a que daría de merendar sardinas asadas a cuantos mirandeses asistieran a las fiestas del vecino pueblo de Quintana de Martín Galández, y en efecto, llegado el momento, preparó en la puerta de una bodega una gran hoguera y unas enormes parrillas donde comenzó a asar sardinas al estilo de Santurce, en tanto que un gran número de mirandeses asistentes, se dedicaban a comerlas, hasta saciarse, acompañándolas del vinillo de la tierra. Aunque hicieron lo imposible porque el señor Bermejo perdiera la apuesta, no lo consiguieron y luego de saciado todo el mundo, todavía le sobraron algunas cajas de sardinas.—Cifra.

5) Comienza la era de los viajes por el espacio

Roma, 18.—El presidente de la Federación Internacional Astronáutica, ha declarado hoy que «está a punto de comenzar la era de los viajes por el espacio».

El presidente, F. C. Durant, de Concord (Mssachusetts), hizo esta afirmación en la sesión inaugural del VII Congreso Aeronáutico Internacional, agregando que los Estados Unidos tienen en proyecto lanzar un satélite artificial durante los próximos diez y ocho meses, pero que «esto es solo el comienzo».

Arturo Crocco, presidente de la Asociación Aeronáutica italiana, inauguró el Congreso especulando con la posibilidad de que el hombre pueda alcanzar eventualmente un tipo de inmortalidad cuando consiga alcanzar la velocidad de la luz en los cohetes interplanetarios. Explicó la teoría matemática de que una persona puede viajar durante un año en una de estas rapidísimas aeronaves del espacio y avejentar solamente un día, al menos psicológicamente.—Efe.

La catástrofe automovilista de las proximidades de Cuéllar

El accidente automovilista de la romería de la Virgen del Henar en las proximidades de Cuéllar, ha tenido proporciones de verdadera catástrofe. Numerosas familias palentinas del Cerrato, están hoy de luto y otras sumidas en el dolor. He aquí el estado en que quedó el autocar siniestrado al caer por un terraplén en las proximidades del pueblo vallisoletano de Cogeces del Monte.—(Foto RAFAEL)

Colaboradores de DIARIO - DIA

LA MUJER, ENIGMA...

Por LORENZO RIBER
(De la Real Academia Española)

San Agustín es perenne; su palabra es de su tiempo y para todos los tiempos. Desde los salobres riscos de Hipona, abocada al Mediterráneo, mar de profetas y de apóstoles, oteó lejanías luminosas, en las que aún los más altos y firmes entendimientos no atinaban a ver sino brumas y amagos de tempestad. Y desde la orilla africana, ese númida tostado a guisa de sagitario, disparó al porvenir su inextinguible flecha de luz... Pasó pocos días ha; saludamos su paso.

Agustín, por respeto a la mujer, cómplice de sus juveniles descarríos sensuales, no quiso revelar su nombre a la posteridad. Tampoco nos dijo su condición social. Sin duda, era una muchacha pobre, quién sabe si iniciada ya en el cristianismo, pujante ya en sus días en la ciudad de Cartago, por la afluente doctrina de su gran Doctor, Cipriano, que selló su Magisterio con la efusión de su sangre verídica. Acaso pertenecía esa mujer anónima, a la clase de las libertas; pero evidentemente, según resalta de las «Confesiones» agustinianas, era discreta, era silenciosa, era dulce y buena en su descarrío. A esta mujer enigma, se la ha de perdonar mucho como a la Magdalena, porque amó mucho. Amó a Agustín con un amor obediente y confiado, lánguido tal vez como ama la vid al olmo que la sostiene. Ella con el talento del corazón que jamás engaña a la mujer amante, conoció cuál y cuán grande era aquel hombre a quien retuvo nueve años en sus brazos avaricíosos y a quien ofreció una magnífica bendición de Dios en el hijo del pecado mutuo: el dulcísimo y malogrado Adeodato.

¿Fué esta suave mujer sin nombre aquella mujer de Cartago, a quien Agustín amó y fué por ella amado; aquella mujer por la cual conoció las dulzuras y por quien experimentó también la tribulación de la carne con que el apóstol San Pablo amenaza a quienes ilícitamente se allegan a mujer? Es casi seguro; como es seguro que es de ella de quien confiesa Agustín.

—En aquellos años de Cartago tenía yo una mujer única a mí, no por el que llaman matrimonio legítimo, sino hallada en el errante ardor de la mocedad siempre escaso de prudencia; pero una mujer sola, a quien yo guardaba la fidelidad del lecho. Y a fe que en ella medía yo por mi personal experiencia toda la distancia que separa el tener de la convivencia conyugal, pactada por fin de generación y el maridaje del amor libidinoso en el que la prole nace sin el deseo de los padres, aunque cuando ya es nacida, dulcemente les obliga a amarla.

¡Qué enorme caudal de pasión contenida hay en la escena de la separación de Agustín y de la madre de Adeodato! La pasión tiembla allí, pero no estalla; es dueña de sí como una heroína de Sófocles o de Racine. Agustín se prohibe toda suerte de extremos y de gritos; el drama alienta en el dominio de sí mismo. También ella, la infeliz mujer repudiada calla, envuelta en su amargada dignidad, como en un manto de patricia romana. Y las almas de los dos amantes quedan rasgadas y manando sangre.

—Entretanto, cuenta Agustín, mis pecados en vez de cesar, se multiplicaban. Y cuando se me arrancó del costado, como óbice de un lejano matrimonio proyectado, aquella mujer con quien solía compartir el lecho, mi pobre corazón se rasgó por la parte que se me adhería tiernamente; y quedó vulnerado y sangrante. —Y ella (son sus palabras textuales), se volvió a Africa (desde Milán), haciendo a Vos, Dios mío, el voto de no conocer jamás a otro varón; y me dejó a mí el hijo que hube de ella».

Este último rasgo es sublime. Nos enternece hasta las lágrimas ese gesto de la heroína desconocida, de la mujer frágil con quien solía Agustín compartir el lecho. Ella, como otra medrosa Ruth, conocía quién tenía a su lado. Su respiro feble había corrido a la par del amplio y caudaloso aliento del gigante. Su corazoncito de carne había latido al ritmo de aquella fragua volcánica del corazón de Agustín que era como el Etna, ignívomo y profundo. Ella más admirable y más fuerte que cualquiera otra mujer de la antigüedad clásica; ella, la mujer oscuro, a quien Agustín guardó fidelidad, puso por testigo al cielo que jamás contraería nuevas bodas, ni ningún otro blando amor humano rendiría la torre firme de su pecho. El contacto con el grande hombre le había hecho sagrada. Y como otra Agar, viuda y vacía, tomó el camino de Africa, su patria, dejando el voto a Dios y a Agustín, el hijo.

Acaso ella, refugiada ya en la religión, había hallado la paz para su herida, cuando Agustín, incapaz de imitar a una mujer, como dice él con frase veraz, implacable para sí mismo, no acababa de curar la herida íntima que le causó la amputación de aquella dulce mujer heroica que le dejó, tan silenciosamente, tan callando: la úlcera se enconaba y le dolía; dolíale más fríamente, pero más desesperadamente...

(Prohibida la reproducción).

El Gobierno francés llevará el problema de Argelia a las Naciones Unidas

Siguen las operaciones militares contra los rebeldes

París, 13.—El Gobierno francés llevará el problema de Argelia a las Naciones Unidas, según anuncian fuentes bien informadas.

Se dice que el Gobierno está preparando un "dossier" para presentar ante la Asamblea General de las Naciones Unidas, que se reunirá en noviembre próximo.

El Gobierno sostendrá, entre otros principios, que Argelia fué ocupada legítimamente en el año 1830 y desde entonces disfrutó de un régimen estable.—Efe.

ESTALLAN DOS BOMBAS

Argel, 18. — Dos potentes bombas han estallado la pasada noche en un suburbio de esta ciudad, destrozando completamente dos apartamentos, según informan hoy los funcionarios franceses.

La primera fué lanzada contra el balcón de un apartamento perteneciente al concejal de la ciudad, M. Zigliara. Este se encontraba ausente en aquel momento, pero el piso quedó destruído.

La segunda estalló poco tiempo después en la parte occidental de Argel. Esta fué colocada en la puerta de un piso y originó graves daños en el mismo. Al parecer se produjeron también "algunos heridos".—Efe.

OPERACIONES MILITARES CONTRA LOS REBELDES

París, 18. — Las tropas francesas continúan hoy las operaciones contra los rebeldes en la zona de Constantina.

En la localidad de Conde Smendus, a 28 kilómetros al Norte de Constantina, las fuerzas francesas entablaron una batalla contra una banda de rebeldes, a consecuencia de la cual murieron 17 nacionalistas.

Cerca de Blida, a 50 kilómetros al Sur de Argel, los rebeldes prepararon una emboscada contra una patrulla francesa y mataron al jefe y un teniente del Ejército francés. Resultó herido otro miembro de la patrulla. —Efe.

JRUSCHEF A YUGOSLAVIA

Londres, 17.—El jefe del partido comunista ruso, Nikita Jruschef emprenderá viaje a Yugoslavia el próximo miércoles "en visita privada, a fin de descansar unos días", según ha informado Radio Moscú. La información no ha indicado si Jruschef se entrevistará con el dictador yugoslavo, Tito, quien actualmente celebra conversaciones con el presidente de Indonesia, Sukarno, a fin de firmar una declaración conjunta que apoya ampliamente la política soviética en la cuestión de Suez y la coexistencia en general.

Este viaje de Jruschef será el primero desde el realizado hace cerca de dos años para restablecer las relaciones entre Tito y el Kremlin.

Marinos colombianos en El Ferrol del Caudillo

Rendirán un homenaje a Churruca

El Ferrol del Caudillo (La Coruña), 18.—El gobernador militar de la plaza, coronel Lobo; alcalde, señor Dopico y jefe del Estado Mayor del Departamento, capitán de navío, señor Romero Manso, devolvieron la visita de protocolo que ayer les hizo el comandante jefe de la División Naval colombiana, que se encuentra en este puerto.

Los marinos colombianos han visitado la estación naval de La Coruña y a mediodía se celebró una comida de gala en el Palacio de Capitanía General del Departamento marítimo, ofrecida por el almirante Regalado al embajador de Colombia, jefe de la división y comandante de los dos buques colombianos. Por la tarde, habrá una fiesta en honor de los marinos de aquella nacionalidad y, en la bahía, unas regatas. También está concertado un partido de fútbol con un equipo local.

Mañana los marinos colombianos rendirán homenaje a Churruca, ante el obelisco que se alza en el paseo de Herrero, frente al edificio de Capitanía General; formará la dotación del "Almirante Padilla" y los guardiamarinas que aquí se encuentran en viaje de estudios, así como las fuerzas de marinería del Departamento y las de la guarnición.—Cifra.

VICEALMIRANTE A MADRID

El Ferrol del Caudillo, 18. — Ha marchado a la capital de España el vicealmirante de la Armada, jefe de la jurisdicción de Marina, don Santiago Antón Roas.—Cifra.

El Papa recibe en audiencia especial al ministro español Sr. CAVESTANY

Castelgandolfo, 18.—Su Santidad el Papa Pío XII ha recibido hoy en audiencia especial al ministro español de Agricultura, don Rafael Cavestany y Anduaga, a quien acompañaba su señora.—Efe.

Entrarán los liberales en el nuevo Gobierno colombiano de Rojas Pinilla

Bogotá, 18.—En el nuevo Gabinete ministerial del presidente Rojas Pinilla podría tener representación el partido liberal, según informan los diarios "El Colombiano" y "La Patria".

El primero, de Medellín y el otro, de Manizales, se han ocupado de la reorganización del Gabinete con motivo de la renuncia colectiva presentada el martes último.

Doce de los trece ministros, renunciaron ese día y más tarde se anunció en forma oficial que el presidente Rojas Pinilla personalmente anunciaría el miércoles de esta semana la nueva composición de su Gabinete.

El ministro de Minas y Petróleos, Félix García Ramírez, se hallaba gravemente enfermo cuando se produjo la dimisión de sus colegas y falleció el sábado. El Gabinete estaba formado por cuatro militares y nueve civiles conservadores.

M.C.D.2022

PALENCIA AL DIA

Calma chicha

Usando de la terminología náutica, podemos decir que tenemos «calma chicha». Quietud absoluta. Calor. Paz. No corre ni una brizna de aire. Los chopos, con sus hojas inmóviles, dormitan. Nubes aborregadas, triscan, solemnes, clavadas, el pasto azul del firmamento. Y la ciudad también parece aquietarse y sestear.

La Audiencia Provincial, después de un leve paréntesis estival, abre sus puertas con dos juicios: un robo y una imprudencia temeraria. Este último, suspendido, por incomparecencia de un testigo de cargo. El robo, una humilde hucha —la proletaria caja de caudales—, que contenía 450 pesetas. Poca cosa. Los ahorrillos caseros; pero suficientes para tentar la codicia.

Herrera de Pisuerga arde en júbilo y contento. Han comenzado las tradicionales fiestas de la Piedad, y la hospitalaria población abre, cordial, sus puertas a propios y extraños, que llenan sus calles. Hoy, actuarán los Coros y Danzas de la Sección Femenina. Mañana, novillada por todo lo alto. Yepes y Máiquez en la candente arena. Es decir, Venezuela y Palencia mano a mano. Apostamos por el paisano.

Carrión también prepara las de San Mateo. Ya sabemos que septiembre es el mes propicio a las celebraciones patronales; y nuestros pueblos no escatiman los festejos, «que una vez al año —ya lo dice el refrán— no hace daño».

Nosotros, los de la capital, nos limitamos a descansar de los pasados jubileos. El cuerpo lo pide. Y mas con tanto sol y sin la caricia de un leve cefirillo. Calma chicha, ya lo hemos dicho, y nosotros, al pairo.

AYUNTAMIENTO

El miércoles, día 19, a las ocho de la tarde, se reunirá en sesión ordinaria la Comisión Permanente del Ayuntamiento, para tratar de los siguientes asuntos:

Relaciones de jornales y facturas presentados por Intervención; solicitudes de licencias para realizar obras; aperturas de establecimientos; solicitudes de propiedad de sepulturas; expedientes de plus valía; y asuntos varios de Secretaría e Intervención.

Cartelera

TEATRO PRINCIPAL

Pantalla panorámica.

Hoy, grandioso programa doble. «Destino Budapest» y «El secreto del desierto». Toleradas menores.

Mañana, presentación de la gran Compañía de revistas de Antonio Casal y Angel de Andrés, con el estreno de la revista a gran espectáculo «Punto y coma». Se despachan localidades.

GRAN TEATRO ORTEGA

Pantalla panorámica. «Sinuhé el egipcio», en cinemascope.

CINE PROYECCIONES

«Iremos a París» y «Mi menda».

CINE CASTILLA

«Corazón de piedra».

CINE GRAN VIA

Pantalla panorámica. «Demetrius y los gladiadores» en cinemascope.

CINE OTERO

Pantalla panorámica. Continúa desde las 4'30. Hoy, estreno: «El rey de la carretera».

CALIFICACION MORAL

«Destino Budapest» (2). «El secreto del desierto» (2). «Sinuhé el egipcio» (3 R.). «Iremos a París» (3). «Mi menda» (3 R.). «Corazón de piedra» (5). «Demetrius y los gladiadores» (3 R.). «El rey de la carretera» (2).

Los números que figuran entre paréntesis al final de cada obra, expresan la calificación moral dada por la «Oficina de Espectáculos» dependiente de la Comisión Episcopal de Ortodoxia y Moralidad: 1: Todos, incluso niños.—2: Jóvenes.—3: Mayores.—3-R: Mayores con reparo.—4: Gravemente peligrosa.—5: Sin calificar.

LETRAS DE LUTO

En San Cristóbal de Boedo, a los 72 años de edad, ha entregado su alma a Dios, doña Lucila Martín, viuda de Herrero. Su muerte ha sido muy sentida, pues la finada, por su bondadoso corazón y piadosas costumbres, gozaba del aprecio general.

Expresamos nuestra condolencia a sus hermanos, doña Emilia, don Martín, don Tomás y don Eduardo; hermanos políticos, tíos, sobrinos, primos y demás familia.

—Se cumple el primer aniversario del fallecimiento de don Victorino Soto Calderón, del comercio que fué de Villada, donde por su afectuosidad, nobles sentimientos y probidad en los negocios, se granjeó las simpatías de sus convecinos que hoy le recuerdan y le tienen presente en sus oraciones.

En tan triste fecha, renovamos nuestro pésame a su afligida esposa, doña Concesa Ortiz Alonso; hijas Pijarín y María Isabel; hermanos doña Estéfana, don Jesús María y doña Veneranda; hermanos políticos, sobrinos y otros parientes.

Religiosas

Continuación de la Santa Visita Pastoral, a partir del próximo día 24

El Dr. Souto Vizoso recorrerá el Arciprestazgo de Loma de Saldaña

A partir del día 24 del corriente, el Excmo. y Rvdmo. Sr. Obispo de Palencia, Dr. don José Souto y Vizoso, continuará su santa visita pastoral por los pueblos de la diócesis, con arreglo al siguiente itinerario:

ARCIPRESTAZGO DE LOMA DE SALDAÑA (Septiembre 1956)

Día 24, mañana, diez, Saldaña, visita de Iglesias, Colegios, Religiosas y comida; tarde, cuatro, Valenoso, visita; tarde, seis, Relea, visita y descanso en Saldaña.

Día 25, mañana, ocho, Misa en Saldaña; diez, Villorquite del Páramo, visita; doce, Villafruel, visita y comida; tarde, cuatro, Carbonera, visita; seis, Villaires, visita. Descanso en Saldaña.

Día 26, mañana, ocho, Misa en Saldaña; diez, Fresno del Río, visita; doce, Pino del Río, visita y comida; tarde, cuatro, Celadilla del Río, visita; seis, Valcabadillo, visita y descanso en Saldaña.

Día 27, mañana, ocho, Misa en Saldaña; diez, Villarmienzo, visita; doce, Vega de Doña Olimpa, visita y comida; tarde, cuatro, Villanueva del Monte, visita; seis, Villalafuente, visita y regreso a Saldaña.

Día 28, mañana, ocho, Misa en Saldaña; diez, Velillas del Duque, visita; doce, Itero Seco, visita y comida; tarde, cuatro, Portillejo, visita; seis, Villantodrigo, visita y regreso a Saldaña.

Día 29, mañana, ocho, Misa en Saldaña; diez, La Serna, visita; doce, Villota del Duque, visita y comida; tarde, cuatro, Quintanilla de Onsoña, visita; seis, Villaproviano, visita y regreso a Saldaña.

Día 30, mañana, ocho, Misa en Saldaña; diez, Villasur, visita; doce, Membrillar, visita y comida; tarde, cuatro, Renedo del Monte, visita; cinco cincuenta, visita al Santuario de Nuestra Señora del Valle y regreso a Palencia.

LECHE DESCREMADA MALTEADA BAMBI

Representante: JUAN VILLEGAS. Martín Calleja, 12. Teléfono, 2418

EDUCACION Y CULTURA

CONVOCATORIA DE PREMIOS

Durante los días 18 al 21 de septiembre, ambos inclusive, podrán solicitar, los alumnos que lo deseen, tomar parte en los ejercicios de Premio que tendrán lugar el próximo sábado día 22, a las diez y media de la mañana.

Los premios a que se puede optar son los siguientes:

Premio extraordinario para ingreso.—Destinados a los alumnos que, examinados de Ingreso en el Instituto en las convocatorias de junio y septiembre hubieren obtenido la calificación de apto y para los que procedan de las Escuelas Preparatorias de este Instituto.

El premio consiste en diploma y exención de los derechos de matrícula de primer año de Bachillerato.

Los ejercicios consistirán en una redacción sobre un tema de conformidad con la edad de los alumnos, análisis gramatical y problemas de Matemáticas.

Estos premios pueden declararse desiertos pudiendo conceder el presente curso 22.

Premio «Infanta». — Destinado a los alumnos oficiales que hubieren terminado el Grado de Bachiller Superior durante el presente curso académico.

El premio consiste en diploma y su importe en metálico.

Los ejercicios consistirán en la exposición por escrito de un tema de Letras o Ciencias, según la rama cursada por el alumno en los dos últimos cursos.

No podrá declararse desierto.

Premio «Sierra Rodríguez». — Establecido para los alumnos oficiales que hayan terminado los cursos de Geografía correspondiente a los estudios hechos en el Bachillerato.

Este premio puede declararse desierto.

Premio «Matías Alvarez». — Para alumnos oficiales que hayan terminado los estudios de Bachillerato y tengan nota media de notable en todos los cursos de Religión y la de sobresaliente en el último de dicha disciplina.

Los ejercicios versarán exclusivamente sobre temas de los cuestionarios correspondientes a la asignatura de Religión.

El premio consiste en diploma y su importe en metálico, pudiendo ser declarado desierto.

Instancias.—La solicitud en la que se hará constar el premio a que aspira, vendrá acompañada del libro escolar.

Entrega de premios.—Los diplomas acreditativos de su obtención se entregarán por las Autoridades en la solemne Apertura del curso 1956-57.

Se hará entrega también de diplomas a los alumnos oficiales libres y colegiados que han obtenido Matrícula de Honor en una o varias asignaturas.

Palencia, 17 de septiembre de 1956. —El Director, **Severino Rodríguez.**

INSTITUTO NACIONAL DE ENSEÑANZA MEDIA «JORGE MANRIQUE», DE PALENCIA»

En cumplimiento de lo dispuesto por el Magnífico y Excmo. Sr. Rector de la Universidad, se pone en conocimiento de todos aquellos alumnos que aspiren a obtener beca para seguir estudios de enseñanza media en Centros no estatales (Colegios reconocidos), que las solicitudes para estos concursos, en las que se indicarán el Colegio en que el solicitante prefiere seguir estudios, se enviarán directamente o por correo, al Rectorado del Distrito Universitario correspondiente, debidamente reintegradas, acompañando los documentos precisos para acreditar la escasez de recursos económicos y la aptitud en los estudios que se determina en la convocatoria.

En el presente año, el plazo de admisión de instancias, comenzará el día de la publicación de esta Orden en el «Boletín Oficial del Estado», y expirará el 30 de septiembre.

En el tablón de anuncios del Instituto, se encuentra expuesta al público la Orden de 8 de septiembre del año en curso, para conocimiento de aquellos alumnos a quienes pueda interesar la misma.

Palencia, 18 de septiembre de 1956.

La revista MIES es indispensable para todo agricultor inteligente. Suscripción: 36 pesetas al año. Apartado 15. Palencia.

¡SEÑORA!

ELECTRIFIQUE SU HOGAR

Comprar artículos de precio, es buscar economía

LO BARATO ES CARO

Contamos con personal especializado para que la garantía sea real y eficaz

VENTAS AL CONTADO Y PLAZOS

SURGE, S. L.

Mayor, 75. Tlf. 1756. Don Sancho, 5

ESCENARIOS Y PANTALLAS

OTERO

«EL REY DE LA CARRETERA».—Ficha técnica: Nacionalidad: Española. — Asunto: folklórico. — Director: Juan Fortuny. — Protagonistas: Juanito Valderrama, María Isbert, Xan Das Bolas y Gracia del Sacromonte. — Fecha de estreno: 16-IX-56.

«El rey de la carretera», es una película más de la serie folklórica, realizada sencillamente, sin grandes pretensiones. Como toda producción realizada con el objeto de exaltar al «divo» —y en este caso el «divo» es Juanito Valderrama—, la película gira en torno al popular «cantaor», resolviendo todas las situaciones a tono con el móvil principal de destacar su actuación personal. De ahí que se sucedan las escenas entre canciones de Valderrama y bailes flamencos, algunos bien realizados, como el final de Gracia de Sacromonte, que vienen a constituir la substancia de este film, donde se ha incrustado, para darle un leve aspecto argumental, un sencillo asunto resumido en la competencia que se hacen dos compañías de transportes de viajeros, «El Rayo», y «La centella», propietario de una de las cuales es Juanito Valderrama, cuyos incidentes están adobados de algunas escenas cómicas.

La actuación de Valderrama, es discreta, así como la de los restantes actores; que, naturalmente, por lo que a aquél se refiere, se mejora cuando pone a prueba sus dotes estilísticas como intérprete del canto andaluz. Tiene buenas intervenciones en algunas canciones, que, como muchas de las suyas, pronto se harán populares.—F. B. C.

Cuatro Cantones

¡A los toros de Valladolid!

Valladolid celebra su tradicional Feria de San Mateo con tiempo espléndido y muchísima animación. Mejor emplazada la Feria en el calendario que la de San Antolín, cuando ya están barridas todas las eras y no hay agobios entre la gente del campo, la ciudad del Pisuerga «echa el completo» en estos dorados días en que el verano agoniza y muere.

Han tenido más suerte que los palentinos con el tiempo. En los carteles de toros —tres corridas y una novillada— figuraban los «ases» de «Camará», al igual que Palencia, el venezolano César Girón y otros de relleno.

A decir verdad, este año han ido muchos menos aficionados de Palencia que en otras Ferias. Los carteles —¿por qué vamos a ocultarlo?— decepcionaron aquí, porque se ha prescindido de un diestro tan ligado a Valladolid como es Marcos de Celis. Creemos que la empresa ha cometido un error, porque nuestro torero siempre arrastró muchos seguidores cuando actuó en la vecina capital. El pasado año como se recordará— se aproximaron a dos mil los «hinchas celistas» que fueron a Valladolid cuando toreó Marcos la novillada de Ferias.

Revisión de la fiesta nacional

Este año, a pesar de las figuras, la Plaza no se ha llenado en ninguna de las dos primeras corridas. El domingo, según nos dicen, hubo poco más de media plaza, aunque el público diseminado daba la sensación de que estaban ocupadas casi tres cuartas partes del aforo. Nos consta que muchos palentinos decepcionados por la no inclusión de Marcos de Celis en los carteles se quedaron en Palencia y se fueron a Astudillo a ver torear al nuevo «fenómeno» Julio Máiquez que viene empujando con fuerza arrolladora.

En los toros, como en el fútbol, juega mucho la pasión localista, las fobias y las filias. Y un empresario debe tener la vista y saber calcular lo que le conviene. Quizá no hubiera sido mal negocio para la empresa vallisoletana contratar a Marcos de Celis, que, a buen seguro, hubiera logrado cubrir esos claros de las localidades a base de su fiel «hinchada» palentina.

O, quizá, la flojera relativa de las taquillas—¿cuánto tiempo hace que en Valladolid no se pone el cartel de «No hay billetes»?— se deba a que los toros son un espectáculo caro, teniendo en cuenta el aforo de la Plaza, y los «ases» no tienen tanta fuerza taquillera como dicen.

La fiesta llamada nacional necesita una revisión a fondo, lo mismo en el aspecto artístico que en el financiero. Más verdad en el ruedo y menos inflación en los precios de las localidades.

¡Están de acuerdo todos los doctores!...

Un folleto de propaganda turística

Acabamos de recibir un folleto editado por la Junta Provincial de Turismo destinado a la propaganda de nuestra capital y provincia. El folleto, impreso en fotograbado, ofrece en sus cubiertas dos bellas panorámicas de la Iglesia de San Miguel vista desde el Cuérnago y una perspectiva del «Pico Espigüete» en la montaña palentina.

El sencillo texto recoge sucintamente una reseña histórica de la capital y una brevísima descripción de la Catedral, San Miguel, San Francisco, San Pablo, Santa Clara, Nuestra Señora de la Calle y San Lázaro, haciéndose también alusión al Palencia moderno, con sus estadios de «La Balastera» y «Campo de la Juventud», y a la posibilidad de practicar el esquí en San Salvador de Cantamuga.

Varias fotografías ilustran el texto. Es lógico que en un folleto de esta clase no pueda recogerse más que una mínima parte de los principales señuelos turísticos de una provincia como la nuestra que es un verdadero emporio arqueológico, artístico y paisajístico.

El folleto, ha de servir, sin embargo, para la finalidad que se persigue y debemos acogerle con aplauso como un testimonio más de que algo positivo se está haciendo para corregir la atonía que en este aspecto veníamos padeciendo.

Es un aldabonazo más —aunque no sea demasiado resonante— pero muy estimable y por ello debemos felicitar a la Junta de Turismo.

Bien están estos folletos, pero cada vez se echa más en falta una buena «Guía Turística», de carácter provincial.

CARTEL de la FALANGE

Servicio de ayuda juvenil

CONVOCATORIA PARA EL CURSO ESCOLAR 1956-57. — Iniciándose el Curso Escolar 1956-57, esta Delegación Provincial del frente de Juventudes, a través de su Servicio de Ayuda Juvenil —Bolsa del Libro— continúa en el actual, como en anteriores años, la obra asistencial que viene realizando, en la prestación de textos, bien directamente, bien por medio de la asignación de cantidades en metálico, en favor de aquellos camaradas que, por la escasez de medios económicos familiares, se ven imposibilitados para proseguir los estudios a que su vocación les dirige y que, por otra parte, siguen con aprovechamiento.

A este fin y como primera norma a seguir, se establece lo siguiente:

Primero: *Recogida de textos del Curso 1955-56.*—En el plazo de fechas comprendido entre los días 20 y 30 del actual, todos aquellos camaradas que tengan en usufructo concedidos libros de este Servicio de Ayuda Juvenil, harán entrega de los mismos, bien personalmente, o enviándolos por correo al Servicio de Ayuda Juvenil de esta Delegación.

Quedan exentos de esta entrega aquellos camaradas que hayan suspendido alguna asignatura en ambos exámenes, es decir, Junio y Septiembre, comunicándolo así, para conocimiento, este Servicio.

El incumplimiento de cuanto se señala en este primer apartado, dará lugar a que se deniegue en lo sucesivo toda ayuda solicitada por parte del camarada o camaradas que infrinjan estas normas y series reclamados los textos por vía más apremiante.

Segundo: *Entrega de textos para el Curso 1956-57.*—Por el procedimiento de solicitud habitual, aquellos camaradas que se crean merecedores de ayuda por parte de este Servicio, cubrirán la suya respectiva en todos sus extremos, especificando claramente lo que solicitan.

La cuantía en metálico asignada por la Delegación Nacional a estos fines es exigua, por lo que es forzoso a la vista de las solicitudes presentadas, hacer una rigurosa selección y distribución justa.

El plazo para la presentación de solicitudes, se considera abierta improrrogablemente, del 25 del actual al 5 del próximo mes de octubre, con el fin de hacer la distribución que en cada caso convenga, antes del 10 del mes últimamente citado y evitar con ello entorpecimientos lógicos al estar ya avanzado el Curso.

De la buena voluntad de todos y espíritu de colaboración de cada uno de los usufructuarios de este Servicio, a los altos fines señalados en principio en esta Circular, creado, dependerá una más eficaz ayuda, al devolver con prontitud los textos prestados y de los que se puedan beneficiar otros camaradas, haciendo así más extensos los exiguos medios de que este Servicio dispone.

Por Dios, España y su Revolución Nacional-Sindicalista.

Fiscalía Provincial de Tasas

PANADEROS SANCIONADOS. — Por el Excmo. Sr. Gobernador Civil y por elaborar pan falto de peso, han sido sancionados los industriales siguientes:

Don Gabriel Toribio López, de Cobos de Cerrato, con mil pesetas y don Sabino Valín Gómez, de Palencia, con cinco mil pesetas.

¡Audiencia pública!

JUICIO POR ROBO Y OTRO SUSPENDIDO

El día 28 de mayo del presente año, Cesáreo Herrero Blanco, mayor de edad, de buena conducta y sin antecedentes, conocedor de que su vecina María López Sánchez ahorraba dinero, que guardaba en una hucha, penetró en su domicilio por la puerta, que encontró abierta, y se apoderó de la hucha de barro, que después sacó fuera de la casa y en sitio desconocido la rompió, apoderándose de su contenido, que ascendía a 450 pesetas. La hucha se tasó en dos pesetas.

Cesáreo Herrero, al comparecer ante el Tribunal de nuestra Audiencia, reconoció su delito de robo y se conformó con la petición del Ministerio Fiscal, que solicitó para el procesado la pena de cinco meses de arresto mayor, accesorias y costas procesales, con una indemnización de 452 pesetas a favor de la perjudicada María López.

El segundo de los juicios orales señalados para hoy, por el que se encuentra procesado Heliodoro Citores Redondo, por el delito de imprudencia temeraria del que resultaron lesiones y daños, fué suspendido por la Presidencia a instancia del letrado señor Gómez Arroyo, por incomparecencia del testigo Valentín Hierro Antolín, chófer del turismo que chocó contra un carro conducido por el procesado y cuya imprudencia motiva las presentes diligencias.

SEÑALAMIENTOS. — Para el día 1º en nuestra Audiencia Provincial se verá el siguiente juicio oral.

A las once, por el delito de lesiones, contra Antonio García Martín del Juzgado de Palencia. Letrado, don Asurio Herrero. Procurador, señor Rasillo.

COCINAS ESPECIALES

para quemar paja, serrín o leña

ESMALTADAS Y NEGRAS

PASTOR

M. Lafuente, 20

DIARIO DE AVISOS

FARMACIAS DE GUARDIA.—Durante la semana están de guardia las farmacias de don Alberto Torres (Mayor, número 2), y don Isidoro de Fuentes (San Juan de Dios, número 1).

CUPON PRO CIEGOS

Lista del número premiado del «Cupón Pro Ciegos», correspondiente al sorteo celebrado el día 17 de septiembre de 1956.

Premiado con 125 pesetas, número 843.

REGISTRO CIVIL

NACIMIENTOS. — Carlos Matías Calvo del Amo, de Carlos y Raimunda, Lope de Vega, 21; Julio Mencía Santamaría, de Mariano y Petra, Francisco Franco, 23.

DEFUNCION. — Micaela García Rodríguez, de 92 años, viuda Plaza de España, 12.

SUCESOS LOCALES

DENUNCIA. — Baldomero Pablos Carbajal, de 61 años, ha presentado una denuncia en la Comisaría de Policía, contra Pedro Pablo Espeso López, hijo de su esposa, por malos tratos de palabra y obra.

¡SEÑORA!

ELECTRIFIQUE SU HOGAR

Tenemos solamente artículos garantizados de las mejores marcas para estos usos y no olvide que

NUESTRO LEMA ES LA CALIDAD.

VENTAS AL CONTADO Y PLAZOS

SURGE, S. L.

Mayor, 75. Tlf. 1756. Don Sancho, 5

DIETARIO

Miércoles 19 de Septiembre 1956

SANTORAL. — Témporas. — Santos: Jenaro, ob.; Nilo, Peleo, Elías, obispos; Festo, Soslo, Próculo, dcs.; Desiderio, Félix, Eutiquio, Acucio, Constancio, Trófimo, Sabacio, Dorimedonte, Susana, Pohposa, vg., mártires; María de Cervellón, Emilia Rodat, vírgenes. (Misa, San Jenaro y compañeros. Color: Rojo).

Sale el sol a las 5'59 horas y se pone a las 18'19 horas. Sale la luna a las 17'40 horas y se pone a las 5'17 horas. Luna llena el día 20.

REFRAN. — A ruin oveja, la lana pesa; y al ruin pastor la cayada y el zurron.

ESCRIBANIAS DE LUJO, EN I. G. DIARIO-DIA

EL TIEMPO EN PALENCIA

Barómetro: A las 18 de ayer, 699'8. A las 8 de hoy, 701'4. — Temperaturas: Máxima de ayer, 26'8. Mínima de hoy, 12'2. —Dirección del viento: A las 18 de ayer, calma. A las 8 de hoy, calma. Humedad relativa media, 62 por 100.

EFEMERIDES. — 1339: Murió Guzmán el Bueno. — 1356: Batalla de Poitiers. — 1517. — Proclamación de Carlos I de España. — 1580: Cervantes recobra la libertad. — 1771: Creación de la Orden de Carlos III. — 1772: Nace el pintor Vicente López. — 1914: Bombardeo de la catedral de Reims.

DE SOCIEDAD

GRATITUD.— Don Cándido Martín y familia, de Grijota, hacen presente su profunda gratitud a cuantos amigos y familiares se han interesado por la salud de su hijo Leopoldo, durante el proceso de su grave enfermedad.

DE VIAJE.—Del Aeropuerto de Barajas ha salido para Londres la licenciada en Filosofía y Letras señorita Carmen Jesús Gil Castañeda, hija del Farmacéutico de Minas de Berruelo, don Manuel Gil.

HAN COMENZADO LAS CLASES

Curso 1956-57

El establecimiento de primer orden

I. G. DIARIO-DIA

le ofrece el material escolar necesario para sus hijos.

Libretas escolares, Blocs, Pizarras irrompibles y de piedra. Pizarrines, Plumillas, Carteras de colegial en piel y plástico. Plumieres Bolígrafos. Plumas estilográficas Cajas de dibujo. Afila lápices Compases. Reglas. Cartabones Cuartillas, etc., etc.

Libros de Primera Enseñanza de todos los autores

NO LO OLVIDE, PRECIOS SIN COMPETENCIA

I. G. DIARIO-DIA

HERNIADOS

Sin el más pequeño impedimento y con absoluta comodidad, podrán contener su hernia mejorándola día a día con el inimitable aparato HERNIUS AUTOMATICO, una realidad práctica diferente de todo lo demás, que por su mínimo peso, y único sin tirantes ni presiones, se lleva sin notarse. Bajo medida, molde y prescripción facultativa. (C. C. S. 15.056).

VISITA EN PALENCIA el jueves, día 20 del corriente, de 10 a una, en el CONSULTORIO del Médico D. ISAAC BLANCO, Avenida José Antonio, 1.

Gabinete Ortopédico HERNIUS

Rambla de Cataluña, 34, BARCELONA - Montera, 32, MADRID

LA SEÑORA

DOÑA LUCILA MARTIN

VIUDA DE HERRERO

Ha entregado su alma a Dios en San Cristóbal de Boedo

El día 15 de Septiembre de 1956

a los 72 años de edad

Confortada con los Auxilios Espirituales

D. E. P.

Sus desconsolados hermanos Emilio, Martín, Tomás y Eduardo; hermanos políticos Isidoro, Alberta y Laurentina; tíos, sobrinos, primos y demás familia,

Suplican una oración por el eterno descanso de su alma.

Americanas pana y sport últimos modelos precios de fábrica manufacturas

POZA

MAYOR 47 D. SANCHO 15

M.C.D.2022

DE PEÑA LABRA AL CERRATO

Las Fiestas de Herrera de Pisuerga

Solemne novenario en honor de la Virgen de la Piedad

Intervención de la Masa Coral de los Ferroviarios, de Valladolid y Banda de Música de Carrión

Festival cómico-taurino en la Plaza de Toros

Con gran afluencia de forasteros y tiempo espléndido, han dado comiendo las fiestas que Herrera de Pisuerga, dedica a su Excelsa Patrona, la Virgen de la Piedad. Durante el novenario, celebrado en la Iglesia Parroquial, donde fué trasladada la sagrada imagen, en procesión solemne, y ante cuyo altar mayor se había instalado sobre su trono, adornado con profusión de luces y flores naturales, ocupó la sagrada cátedra, en el primer triduo, el Reverendo Párroco don Félix Núñez y las seis noches siguientes, los sermones estuvieron a cargo del eminente orador M. I. Sr. don Teodoro Cardenal, Canónigo de la Basílica de Covadonga. El primero y segundo día (cuarto y quinto de la novena), desarrolló el tema «Maternidad Divina y Gracia de María»; las tres noches siguientes fueron dedicadas a «Corredención y Maternidad espiritual de los hombres» y el último día del novenario la disertación tuvo por temo «Realeza de María». Seis magníficas, elocuentes lecciones, plenas de belleza, de ejemplos y conceptos tratados en forma magistral que cautivaron a los numerosísimos fieles que han seguido con admiración y recogimiento estas oraciones en las que lo sencillo se unió y confundió con el concepto elevado, en que la explicación fácil y comprensible, fué enmarcada por una oratoria elocuente, logrando tener prendidos a sus oyentes en sus disertaciones a veces emotivas, a veces plenas de poesía y belleza. Gratísimo recuerdo deja entre nosotros don Teodoro Cardenal.

Estos actos religiosos han culminado con la festividad religiosa, que en la parroquia de Santa Ana, ha tenido lugar en la mañana del domingo, con la Misa Solemne, a la que asistieron las Autoridades locales y el Excmo. Ayuntamiento en Corporación, presidido por su Alcalde don Eusebio Salvador Merino.

El templo, de grandes proporciones, era incapaz para dar cabida a los numerosísimos fieles que desde muy de mañana, fueron llegando de todos los pueblos limítrofes, donde la devoción a la Virgen de la Piedad, está tan profundamente arraigada que es tradicional, que en este día, gran número de personas realicen el recorrido, desde los pueblos de su residencia, caminando descalzos, para postrarse ante la milagrosa imagen. La Masa Coral de los Ferroviarios, de Valladolid, compuesta de más de 50 voces perfectamente conjuntadas y con solistas de verdadera valía, interpretó la Misa a la Inmaculada, del Maestro Goicoechea y al alzar, la Banda de Música, de Carrión de los Condes, que dirige el maestro don Domingo Goribar, interpretó el Himno Nacional.

Más tarde, esta Banda de Música, ejecutó en la Plaza del Conde de Garay, un selecto programa.

Por la tarde, con la misma solemnidad que es tradicional y seguida de una muchedumbre que ocupaba la espléndida Avenida de la Ermita, fué trasladada procesionalmente la Virgen a su Santuario.

En la Plaza de Toros, con muy buena entrada, aproximándose al lleno, se presentó el espectáculo cómico de «Los Calderones». Primeramente el novillero valenciano Manolito Montilíu, despachó un eral de Encinas, poniendo en su cometido mucho «dinamismo», fallándole el pincho, por lo que el cónclave, al finalizar el acto, guardó un significativo silencio. Después los toreros bufos, lidiaron dos vaquillas de mucho genio, realizando las parodias tantas veces vistas, pero que siempre distraen y son del agrado del respetable, que salió muy satisfecho del festejo, pues hubo risa a granel y nos divertimos, que era en fin de cuentas, lo que se trataba de demostrar.

Para el miércoles hay gran espectación ante la novillada en la que el fenómeno palentino Julio Maíquez, y el venezolano Evelio Yepes, se las van a entender con unos preciosos novillos de Encinas. Los triunfos que Julio está cosechando en cuantas plazas actúa, justificarán el lleno al que ha de contribuir, también, la presentación del rejoneador Marianito Cristóbal, otro chaval que es una futura figura. Y como los precios son baratísimos, el tiempo espléndido y la gente tiene ganas de divertirse... ¡pues a los toros!

El Corresponsal

Astudillo, con ocasión de sus fiestas mayores, inaugura oficialmente los servicios de aguas, teléfono y "Casa del Médico"

A los actos asistieron representaciones oficiales

Satisfacción en Astudillo por el nombramiento de su ilustre hijo, General López Valencia, para el mando de la Capitanía General de Canarias

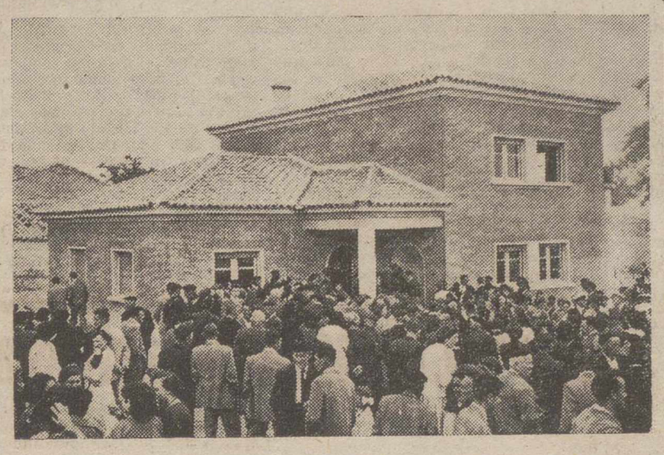

Inauguración oficial de la Casa del Médico, que tuvo lugar el domingo en Astudillo, con motivo de sus tradicionales fiestas.—(Foto PAYA)

Hoy, hace cinco años, tuvo lugar en esta misma villa, el «Día de la Provincia», que fué un acto excepcional. Para este día, juntamente con las inauguraciones de mejoras, en el programa oficial de actos, confeccionado por la Comisión de Festejos, figura nuevamente, por turno rotativo, la celebración de la misma Fiesta, a la que se había de dar, si cabe, mayor importancia que la anterior. Todo Astudillo había celebrado este acontecimiento, quedándose sorprendido ahora, en qué motivos insuperables habían podido coincidir para suprimir esta Fiesta de tanta trascendencia para la preponderancia espiritual de la Villa.

Este mismo programa anunciaba la presencia de autoridades nacionales y afectos entrañables, pero imponderables que surgen mezclándose en los acontecimientos nos han privado de tener el honor de recibir a tan dignísimas autoridades, que además de dar empaque a los actos, hubieran presenciado la satisfacción de un pueblo que se le sabe conducir.

Nos satisface, sin embargo, la compenetración que en este día han tenido el ilustrísimo señor vicepresidente de la Diputación, don Miguel López-Negrete, que ostentaba la doble representación del Excmo. señor Gobernador Civil y del ilustrísimo señor presidente de la Diputación Provincial. El jefe de Sanidad, don Mauro Martín de Prado; el ilustrísimo señor teniente coronel jefe de la Guardia Civil, don Joaquín Villán Lillo; don Manuel Aguayo, en representación de Obras Públicas. La representación de Radio Nacional que ostentaba don Luis Fernández del Torec, la Prensa provincial vinculada en el artista Payá y con el Ayuntamiento en pleno todas las autoridades locales y personas de relieve en la villa que no consignamos, con sentimiento, en gracia a las posibles omisiones.

Una misa en la iglesia parroquial a la que asistieron las autoridades citadas y a continuación, y con la intervención de la Banda de Palencia, que dicho sea de paso, ha dado a estas Ferias una prestancia de mucha categoría, se trasladó la comitiva a Teléfonos donde el señor párroco, don Sabino Marcos, bendijo los locales. A continuación, la inauguración de la Casa del Médico, con el mismo ritual y por último, la fuente de San Vitores, en la que ingirieron el líquido elemento las dignas autoridades.

En el «Alcázar de las Perlas» tuvo lugar un acto en el que como en todos los anteriores participó el pueblo verdaderamente encantado. Buena prueba de ella, sonaron los aplausos, fuera del cumplido protocolo con que fueron recibidos los distintos oradores que hicieron uso de la palabra.

Don José Zarzosa, como alcalde accidental lee un saludo a todas las autoridades presentes y hace una historia de las colaboraciones que han encontrado para llevar a buen fin estas realidades. Es obra de todos —dice— pero no sería oportuno dejar de mencionar en estos momentos, al Gobernador Civil de la provincia, al presidente de la Diputación, a los excelentísimos señores ministros de Obras Públicas y Trabajo, señores Conde de Vallellano y Girón. Al señor Marqués de la Valdavia, y muy especialmente al general López Valencia. Termina indicando los motivos que ha tenido la Corporación para rogar a don Rodrigo Nebreda que en este acto resuma lo que se ha realizado.

Don Rodrigo Nebreda, saluda con verdadero afecto a las autoridades presentes y dice, que precisamente hoy hace cinco años intervenía desde la misma tribuna y por mandato unánime de los pueblos del partido, como Mantenedor del Día de la Provincia, que tan grato recuerdo dejó en los anales de la Villa. Que hoy a ruego del alcalde, señor Zarzosa, interpretando los deseos de la Corporación, intervenía en este acto con la misma modestia e inmerecida representación, pero con el calor y afecto que él sabía poner en todo lo que signifique preponderancia y lustre para Astudillo.

Dedica un recuerdo a todas las autoridades provinciales y nacionales, que juntamente con las distintas Corporaciones que ha presidido el señor Gutiérrez en sus largos años de mando y en los que dadas las circunstancias de vincularse en él todas las representaciones políticas de Astudillo, sin tener que reparar en la disparidad de criterios que surgen en la forma de llevar los trámites para solucionar estos problemas que afectaban a la villa, justo es reconocer que a pesar de estas identificaciones ha tenido que laborar largamente para cerrar las primeras ambiciones con este broche tan grato.

Vallellano, Girón y Valdavia, son motivo de párrafos de agradecimiento en su discurso y otro muy cariñoso para su ilustre paisano el general López Valencia, que precisamente hoy, acordado en Consejo de Ministros, ha llegado a la meta de su carrera castrense, ascendiendo a teniente general y nombrado capitán general de Canarias, motivo por el que le ha privado saborear entre sus paisanos este merecido ascenso. Termina ofreciendo a todos el solar astudillano con la sencillez y espiritualidad que saben brindar los castellanos y ruega a las autoridades presentes y ausentes que tengan en sus re-

(Continúa en la página siguiente)

Momento de la bendición de la fuente pública que señala la inauguración oficial del abastecimiento de agua, en Astudillo.—(Foto PAYA)

El Santuario de la Virgen del Brezo, centro de peregrinación y devoción de la montaña palentina

La divina imagen fué hallada por unos pastores, en Villafría, en el año 1478, levantando en su honor, la primera ermita

El día 21 del corriente mes, tiene lugar la solemne romería de Nuestra Señora la Virgen del Brezo, cuya venerada imagen se custodia en el Santuario de su nombre, centro de reunión y devoción de las católicas gentes de la montaña palentina, que en este fausto día, peregrinan al Santuario, a ofrecer a la Santísima Virgen, de especialísima devoción en toda la comarca norteña, sus fervores y oraciones.

BREVE HISTORIA DEL SANTUARIO

En la localidad de Villafría, agregada al Ayuntamiento de Santibáñez de la Peña, se encuentra enclavado el Santuario de Nuestra Señora del Brezo. Cerca de este templo, se encuentra en lo alto de una peña una fuente denominada "Fuente de la Virgen", que es donde se apareció la Divina Señora a los pastores, cuando éstos fueron a calmar su sed con las aguas del manantial, indicándoles el lugar donde, teniendo por trono un florido brezo, encontrarían al día siguiente su sagrada efigie, que fué el nombre bajo cuya advocación se puso la imagen hallada.

Sucedía la divina aparición por el año 1478. Pertenecía entonces el pueblo de Villafría y su término, al convento benedictino de San Román de Entrepeñas, siendo éste hijuela, a su vez, del de San Zoilo de Carrión. Por lo que, al ser descubierta la imagen de la Virgen María por los pastores, los benedictinos se hicieron cargo de la efigie, y edificaron junto al templo de María un nuevo convento, cuyas ruinas aún se conservan.

En primer lugar, el templo dedicado a la Virgen del Brezo, fué una rústica choza, donde se oficiaron los cultos; y, después, se levantó otra ermita de mampostería, costeada por la limosna de los peregrinos. También esta capilla resultó insuficiente para la gran aglomeración de fieles que acudían; y, por ello, los Benedictinos, al hacerse cargo del santuario, levantaron el convento para religiosos de su instituto, y edificaron un hermoso templo, que es el que actualmente se conserva.

Perseguidos por las revueltas del siglo pasado, los Padres Benedictinos tuvieron que abandonar aquella dulce soledad. El convento fué derruido, quedando sólo los cimientos, que aún se ven, y también la hospedería con su hermosa portada, que, por fortuna, se libró de las iras de la piqueta revolucionaria.

Abandonado el Santuario, los vecinos de Villafría recogieron la sagrada imagen y la depositaron en la iglesia parroquial, hasta el 25 de agosto de 1850, en que otro monje de San Benito, el P. Domingo Hevia, restauró el templo, y retornó a él la sagrada imagen.

Este santuario, es de estilo románico, en forma de cruz latina, de una sola nave con su crucero y media naranja en el centro, las paredes de mampostería, los arcos, las cornisas y los esquinazos de piedra de sillería, juntamente con la fachada y la portada. En el centro de la capilla mayor está el trono de la Virgen del Brezo, rodeado de cuatro mesas de altar, para que puedan celebrar a la vez cuatro sacerdotes.

Para que los romeros que concurren en junio, agosto y septiembre, principalmente, aunque apenas falten en todo el año, fuera de la época de las nieves, a reverenciar la sagrada imagen de María, tuvieran un abrigo contra el sol, ya que el cerro en que se enclava el santuario, estaba completamente pelado, sin más plantas que raquíticos brezos, plantaron alamedas de chopos.

También se da culto en el Santuario a otra advocación mariana, la Virgen del Mar, cuya efigie, fué recogida por unos pescadores, en el año 1570 en Cataluña, flotando sobre las aguas, metida en una caja, que tenía esta inscripción "Voy en romería a Nuestra Señora del Brezo". Los propios pescadores la trajeron en peregrinación al Santuario.

FAVORES OBTENIDOS POR LA INTERCESION DE LA VIRGEN DEL BREZO

Innumerables son las gracias que, tanto en el orden espiritual, como en el temporal, ha repartido y reparte a diario la Madre de Dios en el Santuario del Brezo, o fuera de él, a quienes la invocan. El P. Flórez, ha recogido algunos de ellos, que patentizan los milagros realizados por aquella divina intercesión y también los muchos ex votos colgados en las paredes del santuario son muestra de los favores otorgados a los devotos de la Virgen. Mencionar todos estos milagros, llenaría volúmenes, pues, como se dice, los favores dispensados en todos los tiempos por la Santísima Virgen del Brezo, son incontables. Milagros todos ellos que son bien conocidos por los devotos de esta comarca y que corren de boca en boca de los miles de peregrinos que acuden al santuario a dar las gracias a la Señora por algún beneficio semejante o en petición de gracias.

El P. Flórez, recogió en su Historia del Brezo muchos de estos favores marianos, sacando esta relación, sin duda, de los archivos del convento de San Román de Entrepeñas o de San Zoilo de Carrión, donde constarán las pruebas de todos y cada uno de ellos.

COLOFON

Y esta es la sucinta historia de esta venerada advocación de María Santísima, que tuvo por principio la aparición de la Virgen a los pastores extremeños Pedro y Diego, primero en sueños, cuando en su lejana tierra la Virgen les indicara: "Id a buscar un sitio que se llama la fuente del Brezo, que está en las montañas de Liébana, hacia la villa de Cervera y allí fabricar mi morada y dadme culto"; y, después, en la realidad cuando los pastores, peregrinos ya de la Dulcísima Voz, vieron a la Divina Madre en la fuente del cerro y hallaron su preciada imagen en el trono de un brezo de las tierras palentinas.

LAS FIESTAS DE SAN JULIÁN MARTIR DE VILLAFRUEL
Se trasladan difinitivamente al día 25 del corriente mes

TOMATE
En cantidades importantes adquiriría Industrial Conservera del Pisuerga. Llamar al Telófono 42, de Melgar de Fernamental (Burgos)

Grandes Ferias y Fiestas de San Mateo en
CARRION DE LOS CONDES
del 21 al 23 de Septiembre, para toda clase de ganados
Carreras ciclistas, partidos de fútbol y balón-mano, Olimpiada Infantil, fuegos y verbenas, diversas atracciones, monumental novillada el 23, a las cinco de la tarde con Máiquez y Luguillano.

Los galleteros de Alar del Rey honran a su Patrona

El día 12 del corriente y con el máximo esplendor, se celebró en esta villa alarense la festividad del Dulcísimo Nombre de María, Patrona de la industria local de galletas.

Casa Palacios y Viuda de Siro Fernández, no regatearon medios para que resultaran los actos con gran brillantez.

Por la mañana y en el templo parroquial, se celebró una solemne Misa en acción de gracias, con ofrenda de los productos a la Santísima Virgen, viéndose ésta honrada con la asistencia de la Corporación municipal y jerarquías del Movimiento, siendo obsequiadas dichas representaciones y empleados con un vino español, servido por el acreditado Bar Sanz-Gil.

A las dos de la tarde, ambas empresas ofrecieron a sus productores un suculento banquete en el Restaurante "La Cueva", siendo presidido este ágape fraternal por los señores Palacios y Viuda de Siro Fernández. A los postres, y entre el aroma del café, dirigió la palabra don Felipe Vega Vielba, gerente de Galletas "Siro», quien después de felicitar a los asistentes, puso de manifiesto la colaboración estrecha que siempre han tenido ambas empresas para solemnizar el día de su Patrona y evocó cálidamente el recuerdo de los fundadores de ambos negocios.

En segundo lugar hizo uso de la palabra el delegado sindical comarcal, quien después de exhortarles a la conducta ejemplar que hasta ahora han observado el indicarles que el medio de elevar el nivel de vida es el rendimiento en el trabajo, felicitó a Empresas y productores por la familiaridad con que se desenvuelven en sus relaciones laborales.

Por fin se levantó a hablar el elocuente señor Cura Párroco Arcipreste de Prádanos de Ojeda, quien por la mañana había oficiado la solemnidad religiosa. Tres puntos abarcó la intervención de don Anastasio Antolín Prieto: primero, la ejemplaridad religiosa de empresas y productores al ofrendar por la mañana las primicias de su espíritu a la Emperatriz de lo creado. Segundo, el afán de mejora en sus respectivos órdenes que había observado en directores y dirigidos y tercero, el ambiente de compenetración que en mandos y subalternos se reflejaba en la efemérides laboral que con tanto ardor y entusiasmo celebraban. Cerró su alocución con un recuerdo a la Casita de Nazaret, primer taller de trabajo cristiano. Una salva de aplausos coronó las palabras que exaltaron el ambiente de verdadera camaradería que impera en las empresas del ramo.

Por la tarde hubo un animadísimo baile amenizado por una gran orquesta que duró hasta la media noche, quemándose al final una variada colección de fuegos artificiales, retirándose a hora competente a sus casas con ánimo y deseo de superarse el próximo año.

En Aguilar, se celebró la festividad del Dulce Nombre de María, patrona de los galleteros

Organizada por los empresarios, en colaboración con la Delegación Local Sindical, se ha celebrado con gran esplendor la festividad del Dulce Nombre de María, patrona del gremio galletero, con el siguiente programa:

La víspera, día 11, a las ocho, la orquesta el «Chato», de esta villa, inició la fiesta con un alegre pasacalle, anunciando al pueblo y productores en general, que comenzaba la fiesta galletera, entre el alborozo de los grandes y pequeños.

Por la noche, una animada verbena en la Plaza de España, reunió a la «masa» galletera y vecindario en general, hasta las primeras horas de la mañana.

Y llegó el día 12 festividad del Dulce Nombre de María. Entre alegres dianas y disparos de bombas y cohetes, despertó el vecindario.

Por la mañana se celebraron los actos religiosos, consistentes en una procesión, misa solemne y sermón.

La misa fué oficiada por don José María Gutiérrez García, ayudado por don Policarpo Ruiz y don Juan Pérez, de diácono y subdiácono. La oración sagrada corrió a cargo de don Antonio García Rueda, joven sacerdote, que ensalzó las glorias de nuestra Santa Patrona y nos dió normas para que todos los días nos acordásemos de María, ya que incluso en una simple galleta veíamos también el nombre de María.

Un grupo de galleteros entonó la «Misa de Angelis».

Una vez acabados los actos religiosos, dió comienzo el baile «Sesión Vermut», mientras los productores fueron agasajados por sus empresarios.

Por la tarde comenzó el Torneo Triangular de fútbol, llamado «Copa Sesa», en el que participan los equipos de C. D. Minas de Barruelo, C. D. Aguilar y el C. D. Sesa, de Burgos.

El partido inaugural correspondió al C. D. Minas de Barruelo y el titular de esta villa, terminando con el empate a 2 tantos. Debido al calor, ningún equipo jugó como era de desear.

Fué árbitro de la contienda el colegiado local don Pedro Sánchez.

Terminado el partido se formó un animado baile hasta la hora de cenar.

Y, por fin, la segunda gran verbena, siendo muy concurrida a pesar de que al día siguiente tenía que volver cada uno a su trabajo.

Era tan grande la concurrencia a las fiestas profanas, que, según comentarios del vulgo, fué mayor que en la fiesta de San Juan, patrono de nuestra villa y no son exageradas pues en nuestro carnet de notas, hemos anotado que nos visitaron muchos forasteros de los pueblos comarcanos, de Reinosa, Cervera, Barruelo, etc.

Réstame decir, que a los actos celebrados nos acompañó un gran día, quizás el mejor en todo el año, la Santísima Virgen nos protegió en esto y por último, para satisfacción de los organizadores. Todo transcurrió dentro de un ambiente de sana alegría, sin que se registrase el menor incidente desagradable.

Esto es lo que dieron de sí nuestra fiesta y hasta el año próximo

Uno de la Masa

La Feria de San Mateo en Carrión de los Condes

Magnífico programa municipal de festejos

En vísperas ya casi de las fiestas y ferias de San Mateo, me creo en el deber de informar a los lectores de DIARIO-DIA, siquiera sea brevemente, de los diversos festejos que la Comisión municipal ha organizado para esparcimiento de propios y extraños en esta fecha tradicional de nuestras fiestas de Otoño.

Invirtiendo el orden del programa oficial, empezaré por anunciar a la afición que el día 23 tendremos una gran novillada —no hay ferias sin toros— en la que el nuevo fenómeno palentino Julio Máiquez, en reñido mano a mano con el vallisoletano Clemente Castro (Lugullano), otro "as" de la novillería, harán exhibición de su toreo revolucionario habiéndoselas con cuatro hermosos novillos toros de la ganadería de don David Salgueiro, del campo vallisoletano. Nada puede aventurarse, pero hay fundadas esperanzas de que la fiesta resulte extraordinaria, dadas las figuras que en ésta van a intervenir. A Julio Máiquez ya le vimos el año pasado en nuestra plaza y por cierto que causó gratísima impresión, perfilándose ya como un torero de fino estilo, valiente hasta la temeridad, y cuyos éxitos en recientes actuaciones son de sobra conocidos por la afición. En cuanto al vallisoletano, también viene aureolado con el prestigio de una gran figura de la novillería. A esperar, pues, que el tiempo nos sea propicio y que no resulten defraudadas nuestras esperanzas.

Además de este, digamos plato fuerte de la feria, la Comisión nos depara otros atractivos nada despreciables, entre los que hemos de mencionar como más interesantes dos grandes carreras ciclistas, una para menores de 15 años con el "circuito: Carrión, Villoldo, Lomas, Villalcázar de Sirga, Carrión, y los siguientes premios: 100 pesetas, 75, 50 y 25, y para el primer clasificado de la localidad, 50 pesetas. Esta carrera tendrá lugar el día 21, como inauguración de la feria. La segunda carrera, ya para mayores, se celebrará el día 23, a las diez de la mañana, con el recorrido Carrión, Frómista, Osorno, Saldaña, Carrión, siendo los premios de 500 pesetas, 400, 300, 200, 150, 100, 75 y 50 y para el primero que llegue de Carrión, 200 pesetas.

También habrá competiciones deportivas patrocinadas por la Excelentísima Diputación Provincial y entre éstas, un interesante partido de balón-mano en la Plaza de Toros, siendo contendientes la Sección Femenina de Palencia y la local y dos partidos de fútbol, entre el Deportivo Carrión y el Aguilas Verdes, de Valladolid, y otro aún no designado. Desde luego todas estas competiciones han sido ya anunciadas detalladamente por la Comisión días atrás en DIARIO-DIA por lo que me creo relevado de dar más detalles sobre este particular. Se echa de menos una competición de Tiro al Plato, que se ha hecho ya inexcusable tanto por la costumbre, seriedad y categoría de este deporte, como por el número y calidad de sus simpatizantes, que son muchos. Que lo tenga en cuenta la Comisión para otra vez y pueda dar satisfacción a los aficionados a este deporte. Es un ruego que se me ha formulado y así lo transmito.

A parte estos festejos, todos muy del agrado de grandes y chicos, no quiero omitir lo que constituye la sal de la fiesta, me refiero a la actuación de la Banda de Música, acertadamente dirigida por el maestro Goribar, que con tesón y entusiasmo ha formado un conjunto digno de nuestra ciudad; porque es de justicia proclamarlo así, para estímulo de director y dirigidos. Y a este propósito —siento tenerlo que decir— no se estima en lo que vale tener música propia, y de la valía de la nuestra; no se escucha la música; no hay afición a este divino arte; el auditorio se reduce la mayor parte de las veces a tres o cuatro docenas de oyentes incondicionales, de verdaderos amantes de la música y los demás pasan indiferentes, o lo que es peor, interrumpen con ruidos, voces, gritos y charlas inoportunas o de otra forma, la audición de las obras interpretadas, todas ellas con verdadera maestría por la pequeña hueste de Goribar. Esperemos que a los conciertos con que diariamente nos obsequiará esta agrupación durante los tres días de ferias en la Plaza del Generalísimo, de doce a dos, concurran cuantos a esa hora estén libres de obligaciones, alentando con su aplauso a los que sacrifican sus diversiones y su tiempo libre a instruirse para luego amenizar nuestras fiestas y deleitarnos con esas audiciones de selecta y buena música que suelen brindarnos con frecuencia.

Mencionemos también como de sumo interés las verbenas que se celebrarán todas las noches de feria en la Plaza del Generalísimo, cerrándose las del día 23 con la quema de una espléndida colección de fuegos artificiales a las once de la noche.

Estos son a grandes rasgos, los festejos que darán a nuestras ferias y fiestas de San Mateo el sabor y el tono que corresponde a esta ciudad de Carrión de los Condes.—**El Corresponsal.**

LA BATA
EXTENSO SURTIDO EN ABRIGOS DE SEÑORA

M.C.D.2022

El gamberrismo, enfermedad mundial

En toda Alemania Occidental se han producido una serie de choques entre elementos juveniles y la Policía, cuando ésta trataba de impedir sus actos de gamberrismo

El problema de educación juvenil requiere ser estudiado desde nuevos puntos, con una visión más amplia

Bonn. — (Del corresponsal de la Agencia MIROSPA en exclusiva para nuestro periódico).

La serie de actos de gamberrismo ocurridos recientemente en diversas ciudades alemanas, promovidos por muchachos de dieciseis a veintitrés años, ha puesto de manifiesto el gran problema que la educación de la juventud plantea al mundo.

Estos jóvenes que forman entre sí una especie de cofradía, y que se autodenominan los «Halbstarke» —semifuertes— se han manifestado violentamente en diversas ciudades alemanas causando víctimas, interrumpiendo el tráfico y obligando a la policía a intervenir directamente. La mayoría de estos jóvenes han actuado, seguramente, sin saber por qué; arrastrados por un instinto de solidaridad juvenil independiente de cualquier lazo político, pero sabe preguntarse si tras ellos, en la sombra, no hay ocultos poderes que tratan de aprovechar las fuerzas de la juventud para causar alborotos y disturbios que turben la paz de la Alemania Occidental.

UNA EXTRAÑA DIVERSION

Por ahora la policía no tiene ninguna prueba concreta en que basar semejante teoría. Por un momento las autoridades creyeron haber hallado una pista que pondría al descubierto estos ramales secretos, de existir. En Hannover, en el curso de 24 horas, tuvieron lugar dos refriegas entre jóvenes manifestantes —la mayoría de ellos motorizados— y la Policía, cuando ésta intentó disolver dos manifestaciones nutridísimas que se habían apoderado del centro de la ciudad e interrumpían completamente la circulación.

Unos agentes observaron que dos coches de turismo se dirigían a los grupos juveniles y que sus ocupantes con gritos y gestos, extendían la consigna que era dirigirse contra la Policía. Una semana después se lograron identificar los vehículos y detener a sus seis ocupantes, jóvenes de 21 a 23 años.

El interrogatorio de estos muchachos, del que tanto se esperaba, no sirvió de nada. Los muchachos no tenían nada que ver con ningún grupo político. De sus manifestaciones se deducía que sólo querían divertirse un poco y que, si habían tomado la «dirección» de la manifestación, lo habían hecho de modo espontáneo. El odio a la Policía se debía a una serie de multas que por infracciones de tráfico les habían sido impuestas desde que venían dedicándose al automovilismo.

Aunque esto no descarta del todo, la posibilidad de que un motivo político se oculte tras estos incidentes, lo que sí descubre es la necesidad de nuevos métodos educativos que impiden que jóvenes de 23 años, por divertirse exciten a una multitud a dirigirse contra la autoridad constituída.

PEDAGOGOS EN VEZ DE POLICIAS

Parte de esta mala educación de la juventud puede atribuirse a la pasada guerra que tantos hogares deshizo, dejando tras sí infinidad de niños sin hogar ni familia. Pero, transcurridos once años desde su fin indudablemente, podría haberse hecho mucho más de lo realizado para encauzar de nuevo a la juventud por caminos normales.

Ahora se discuten los métodos adecuados para evitar la continuación de tales desmanes juveniles. Pero mientras que en Berlín las autoridades dicen que este problema juvenil «no puede ser resuelto por la porra de los policías», y prueban que desde que la Policía comenzó su campaña de suavizamiento no se ha vuelto a producir ningún choque, la Policía de Baviera acaba de recibir instrucciones del Ministerio del Interior bávaro en el que se aconseja que no se trate a estos jóvenes con guante de seda.

Tanto una cosa como la otra parece fuera de lugar. El problema no es cómo tratar a estos jóvenes cuando se lanzan por la senda de la violencia, sino impedir que la semilla del gamberrismo brote en sus almas. Pero esto no es un problema policíaco sino pedagójico.

Hiener HEINEKE

(Prohibida su reproducción).

BRUJULA DE LOS MERCADOS

es una de las secciones de MIES, Revista mensual de Agricultura y Ganadería, editada por la Unión Territorial de Cooperativas del Campo de Palencia. Una red de corresponsales exclusivos informan directamente a los lectores de las fluctuaciones de los mercados agropecuarios en toda España.

Suscripción anual: 36 pesetas. —Apartado, 15. — PALENCIA

Premios nacionales de Periodismo

El 10 de Noviembre se cierra el plazo de admisión de trabajos

Premios nacionales de periodismo «Francisco Franco» y «José Antonio Primo de Rivera».

De acuerdo con lo que dispone la Orden de este Ministerio, de 12 de enero de 1956, «Boletín Oficial del Estado» de 11 de febrero siguiente, el plazo para la admisión de trabajos que han de concurrir a los premios nacionales de periodismo «Francisco Franco» y «José Antonio Primo de Rivera», en el presente año finalizará a las veinticuatro horas del día 10 de noviembre del año actual.

Los trabajos que se presenten al premio nacional de periodismo «Francisco Franco», constituirán la labor periodística firmada de cada concursante durante el plazo que fija el artículo cuarto de la orden de convocatoria.

Los trabajos que concurran al premio nacional de periodismo «José Antonio Primo de Rivera», constituirán la labor periodística que sin firmar haya realizado cada concursante durante el mismo plazo.

Los artículos que concurran a estos premios nacionales de periodismo «Francisco Franco» y «José Antonio Primo de Rivera», deberán ser publicados en idioma español y en diarios o revistas de España o países de habla española, dentro del plazo comprendido entre el primero de febrero y el 31 de octubre del corriente año, debiendo cursarse para su tramitación a la Sección de Asuntos Generales de la Dirección General de Prensa.

Marte también brilló sobre Madrid, pero fué igual

Desde 1900 hasta hoy ha entrado un aparato moderno en el Observatorio Astronómico Nacional: el teléfono

Por GOMEZ FIGUEROA

MARTE, el planeta misterioso, empieza a distanciarse de nosotros. Hasta dentro de quince años, no volveremos a tenerlo tan cerca como ahora. Ya lo han leído ustedes en los periódicos. Lo que no han leído es que el único Observatorio Astronómico del mundo desde el que se ha visto, con más deficiencia el astro «de los canales» ha sido el de Madrid, el Observatorio Nacional. Voy a contarles cómo es.

Todas las noches, mientras la ciudad duerme, cuando se han apagado los ruidos de los autobuses y las altas estrellas de septiembre, temblorosas como si fueran gotas de agua suspendidas en el espacio sin atreverse a caer, iluminan la ciudad con su cesgado resplandor; todas las noches, que son claras y las que se llenan de nubes y tormentas, aparece, junto al Retiro, un edificio con las ventanas encendidas. Es el Observatorio Astronómico.

Dentro, moviéndose de un lado para otro, consultando extrañas bobinas metálicas, ojeando libros, escribiendo cifras casi inasequibles, oteando las alturas a través de viejos telescopios, trabajan sin descanso los astrónomos.

NO AMAMOS LAS ESTRELLAS

Entre los dos millones de habitantes que vivimos en Madrid, acaso no pasen de quinientas las personas que se interesan por el cielo. Y acaso no lleguen a tres mil, entre los 28 millones de españoles, los que al anochecer, cuando, de pronto, por sorpresa, surgen guiñándose los primeros astros, sepan cuáles son.

No amamos las estrellas. No sabemos que para llegar a la más cercana, aunque viajásemos en un reactor a 300.000 kilómetros por segundo, tardaríamos cinco años en aterrizar. No sabemos que la Vía Láctea, ese camino lechoso que guiaba a los peregrinos hacia Santiago de Compostela, es una cinta de mundos y que el nuestro, puesto al lado de infinidad de ellos, sería una cosa ridícula. Como si al lado del Himalaya se pusiera un granito de sal.

Lo que pasa es que la Vía Láctea, puesta, a su vez, junto a las otras galaxias que acaban de descubrirse, tampoco pasan de un leve cendal blanquecino junto al gran océano, largo hasta lo imposible, ancho hasta donde alcanzar la imaginación y también compuesto por estrellas y soles. Tantos, que todas las estrellas y todos los soles que componen la Vía Láctea no merecen la pena junto a la inmensidad numérica de las nuevas glaxias.

Sabemos muy poco de toda esta maravilla que por las noches se abre sobre nuestras cabezas. Es posible que la juventud española, que los españoles en general, estemos más atrasados en Astronomía que la mayor parte de los países del mundo. ¿Podemos hablar de las docenas de lunas, románticas todas, parecidas a enormes rosas de inmaculada fosforescencia, que brillan en el azul? ¿Quién se ha molestado en apuntar sus prismáticos —¡basta con un par de prismáticos!— para admirar las cuatro bellas lunas que coquetean alrededor de Júpiter?

No amamos las estrellas y es una lástima. Porque el conocimiento de la astronomía, aunque sólo fuera de una manera superficial, o poética, es de bastante más importancia y produce satisfacciones mucho más grandes que el conocimiento de una buena discoteca de melodías baratas y afeminadas.

CLARO QUE NUESTRO OBSERVATORIO...

Lo triste del caso es que nuestro Observatorio Astronómico Nacional, enclavado en una esquina del florido Retiro, no tiene más que un nombre rimbombante y, desde luego, una fastuosa apariencia. Asoman sus cúpulas por entre la fronda de los árboles, surgen sus pabellones sostenidos por esbeltas columnas y parece que allí existe un lugar acotado para la ciencia, un lugar donde habrá instalados modernísimos aparatos de precisión, fenomenales telescopios y maravillosos ecuatoriales. Parece todo eso pero no es así.

Realmente, desde 1900 hasta ahora, el único aparato moderno que ha entrado en el Observatorio es el teléfono.

Todo allí es antiguo y difícilmente exacto. Desde ese punto de vista, el museo que hay instalado en la retonda central puede que interese a los eruditos. Pero las cifras que se leen en los pedestales que sostienen los aparatos, se remontan a 1700.

El recorrido a través de las dependencias del Observatorio se acaba enseguida. Hay unos meridianos Repsold, unos péndulos guardatiempos, un astrógrafo Zeiss-Prin, un anteojo de pasos y ese Gran Ecuatorial Grubb que es el que se enseña a los turistas. Espectacular, cubierto de tornillos... Pero en realidad sólo sirve para que los enamorados que llaman a las puertas del Observatorio con el deseo de que se les permita ver la luna, pueden pasar un rato en aquella fría habitación contemplando, bajo las indicaciones del astrónomo, un mundo muerto y decepcionante.

No hay más o hay muy poco más. Hasta los rateros han entrado allí muchas veces y se han llevado para venderlo al peso, lo que han podido desprender de algunos aparatos. Recientemente se metieron por una cúpula y se llevaron el único instrumento de medición moderno que valía más de dos millones de francos.

¿MERECE LA PENA?

No hace mucho tiempo que el cuerpo de astrónomos de nuestro Observatorio presentó un estudio con un presupuesto para que el Observatorio fuera trasladado, según se pensó, años atrás, al cerro de Garabitas, cerca de El Pardo. El presupuesto, para dejar nuestro Observatorio a la altura de los más corrientes, era de veinte millones de pesetas. No se aceptó.

Y ahí siguen, junto al Retiro, los astrónomos vigilando el espacio, a pesar de que los aparatos están llenos de errores, a pesar del humo de la estación de Atocha que dificulta la visibilidad y a pesar de los temblores que producen en los instrumentos de medición el paso de los autobuses y los tranvías. ¿Merece la pena que España posea un Observatorio Astronómico en serio? Hace unos días el diario «ABC» publicaba un comentario, una especie de carta abierta a don José Ibáñez Martín, en donde se decía cómo se encontraba nuestro pobre Observatorio Astronómico Nacional, «ABC», como siempre, supo poner el dedo en la llaga.

Todo el mundo ha hablado durante estos días de Marte. En todo el mundo hay Observatorios desde los cuales se ha podido estudiar el planeta. Sólo en Madrid, a la hora de la verdad, nos hemos encontrado con unos armatostes prehistóricos que estarían muy bien en ferias y las verbenas. Y, a pesar de todo, nuestros astrónomos son tan buenos como los mejores. Pero es cosa aparte.

Una exclusiva de «SERCO». Prohibida la reproducción.

Astudillo, con ocasión de sus fiestas...

(Viene de la página anterior)

cuerdos las inquietudes de este pueblo.

Luego, en plan profesional, habla de la alegría que a la Clase Farmacéutica le produce la conquista social de adjudicación a los médicos en su —Casa—, y tras de dedicar al excelentísimo Sr. ministro de la Gobernación, don Blas Pérez y director genaral de Sanidad un recuerdo, invita al jefe provincial de Sanidad que sea portavoz de este recuerdo para tan dignas autoridades, viendo con gran simpatía que estas mejoras, no tan frecuentes y numerosas, pero sí a veces acuciantes, se extiendan a las demás ciases sanitarias. Y este ruego, además de hacerle como I. F. M., de Astudillo, le amplía como rector de la Clase Farmacéutica española.

Don Mauro Martín de Prado, con su competencia sanitaria ilustra al auditorio de la significación de lo que es «La Casa del Médico» y lo que supone para los pueblos conseguir y satisfacer ampliamente un servicio de aguas abundante y potable. Intercalando comparaciones del refranero castellano sobre el horror que antes se tenía al agua como el avance cultural, ha hecho simpático este elemento que ha sido plasmado en la disminución de mortalidad en las estadísticas españolas.

Finalmente, el vicepresidente de la Diputación, señor López-Negrete, dió las gracias a todos por las atenciones recibidas, no solamente a su cargo sino a los que en estos momentos representaba.

Las autoridades se reunieron en un banquete en el que hicieron los honores el alcalde y todos los concejales y el señor secretario.

Al final el señor Zarzosa leyó las adhesiones dirigidas por los Excmos. señores gobernador civil, ministros de Trabajo y Obras Públicas, Marqués de la Valdavia y el general López Valencia.

Los asistentes a estas inauguraciones, presenciaron la corrida de la tarde desde el palco del Ayuntamiento, agasajados por las de Astudillo.

Para nosotros la mayor satisfacción, es haber encontrado motivo para obsequiar a nuestros visitantes y que lleven de Astudillo gratísima impresión.—INTERINO.

"AURORA"

Compañía Anónima de Seguros. — Domicilio social, BILBAO

SEGUROS, INCENDIOS, VIDA Y ACCIDENTES

Subdirector en PALENCIA, D. Aquilino García González

Valentín Calderón, 5

SUBDIRECCIONES Y AGENCIAS en todas las capitales y poblaciones más importantes. — TELEFONO, 1809

Los futuros divos mundiales de la dirección orquestal Lorín Maazel

Por Antonio Fernández Cid

A los ocho años dirigió la Orquesta de la NBC.—A los veinte, recorrió en triunfo Europa.—Con dos conciertos, se hizo popular en Madrid

EL ESTUDIO, EL ENSAYO Y EL CONCIERTO, FASES MUY DISTINTAS

Nació en París. En 1930. Es ciudadano de Norteamérica. Su padre fué cantante. Su bisabuelo, maestro de la Banda privada del Zar de Rusia. Maazel conserva la batuta que empleaba. El, impulsado a la música desde que nació, pudo contemplarse a los cuatro años con el violín en la mano, a los seis con las manos en el teclado pianístico, a los siete, desatando tempestades sonoras al frente de una orquesta...

—Fuí niño prodigio, pero, puede usted creerlo, no me gusta vincularme a tal grupo del que salí con fortuna, gracias a una voluntad permanente de estudio y una meta ambiciosa de no triunfar por la circunstancia de la edad, sino por la firmeza de una preparación y la personalidad desarrollada con el esfuerzo...

He visto a Maazel sólo en dos ocasiones: en el curso madrileño y en los Festivales de Granada. Resume ahora de memoria las conversaciones con él sostenidas, tanto por lo que me impresionó su figura de triunfador de todos los peligros y adversidades, como porque Maazel, con esos primeros contactos, se ha ganado ya un puesto en la serie del próximo curso. Y aquí lo tendremos, gozoso de mantener contacto con nuestro público, vehemente y cálido en las reacciones.

Sonríe Maazel. Yo recuerdo su presentación. Inexplicablemente pasaban los minutos sin que el maestro subiese al «podium». Quince, veinte, treinta y cinco... Al salir, la repulsa fué contundente, categórica. Maazel sin rechistar, se inclinó, respetuoso. Comenzó el concierto. Ya en la primera obra, en las postrimerías de la «Sinfonía» mozartiana que él conducía maravillosamente, hubo un corte de luz. Luego, en «Petrouchka», volvimos a quedarnos sin corriente. Y el público, ganado por la calidad del artista, comprobada ya en tres obras, llenó de aplausos el «túnel» que trazaba un calderón musical silencioso... Maazel había tardado en coger un taxi más de lo previsto; luego impaciente, confundido, le abandonó antes de tiempo, en Peligros. Cuando se dió cuenta, tuvo que andar hasta el Palacio de la Música, ni muy orientado, ni muy ayudado por la circulación de peatones, abrumadora a las siete de la tarde en la Gran Vía. Y tardó su retardo al ser destinatario de contundentes percusiones de pies y airadas voces.

—Prefiero a los públicos vibrantes. A favor o en contra. Los éxitos, luego, complacen más.

Maazel no guarda un mal recuerdo de la efemérides. Pero no está dispuesto a que pueda producirse otra vez:

—Tomaré mis precauciones.

—El que llegara tarde, por desgracia, es el espectador, tan severo juez para la paja en el ojo ajeno...

Sigue Maazel la relación de su carrera:

—A los ocho años dirigía ya todas las Orquestas de los Estados Unidos, la NBC en cabeza. A los diez, dí mi primer concierto como violinista profesional. Fundé un cuarteto. Estudié dirección. En 1952 hice una «tournée» integramente dedicada a la música norteamericana: noventa y seis conciertos en cuatro meses. Luego, me vine a Europa. En Italia, sólo dirigí 17 Orquestas. En 1954, he visitado casi todos los países europeos. Ahora, este año, el suyo. Completo mi relación de grandes orquestas —en cabeza la Filarmónica de Viena y la Scala de Milán—con la Nacional Española, conjunto de cuerda, caliente, apasionada, más de agradar en estas virtudes cuando ahora no hay preocupaciones sino de tocar muy bien... y muy friamente.

Habla Maazel de sus propias experiencias:

—El piano, el violín, la dirección... En el fondo el artista debe ser un poco autodidacto, pero ayudarse con el conocimiento de los demás, con la práctica. Yo toqué como violinista en diversas Orquestas, para tener la experiencia de otras batutas, me sometí a las de Toscanini, Sábata, Rodzinsky... Fuí director asistente en Pittsburgh...

Pregunto a Maazel por su repertorio, me refiero a su memoria. Confiesa que es muy grande.

—No supone un esfuerzo, sino una libertad mayor, prescindir de la partitura. Algo idéntico podría decirle sobre el no empleo de la batuta. Un día se me cayó, me sentí a gusto con la independencia de las manos, y ya no volví a emplearla... Sí; tengo mucho repertorio. He dirigido más de 50 programas absolutamente distintos, siempre de memoria. Y cada día he de ampliar más el campo de acción. ¡Me ilusiona tanto montar nuevas obras!

—¿Alguna norma particular?

—Sigo las normas de Stanislawsky en lo teatral: identificarme con la obra, servirla, ponerme en su ambiente... Cuando toco Mozart, hago que me parezca el mejor. Pero también cuando preparo Bach, Beethoven, Ravel, Strauss... Hay que adaptarse. Dar a Beethoven su pujanza rítmica, su fluidez a Brahms, su poesía a Debussy...

—¿Y los compositores actuales?

—En todas las épocas se dice lo mismo, la historia nos lo enseña. «Estamos en crisis. El período es malo». Temo, que esta vez es verdad. Es grave no tener «la obra» para luchar por ella... En los actuales, como usted dice, si damos cierta elasticidad al género, Bartok me parece el más profundo; Strawinsky, el más grande. Y de los absolutamente contemporáneos Dallapicola, interesantísimo; Salvator Martirano, de gran talento... Hay muchas, muchísimas tendencias, muchas figuras que no lo son del todo... La música concreta no es de momento, sino experiencia de laboratorio. Quizás un día, pueda cambiar todo. Hace falta. Yo diría que el sonido actual está gastado, cansado. No podemos hacer más con la orquesta, nadie encuentra nuevos sonidos, nadie presenta algo de verdad nuevo... Si usted piensa en la evolución enorme que supuso, por ejemplo, Ravel, con respecto a la Orquesta de Dvorak, ¿verdad que no encuentra nada parejo entre Ravel y sus herederos?

Maazel habla despacio, sin interrupción. Sonríe los ojos muy oscuros, la mirada de niño grande. La estampa es juvenil, simpatiquísima. El ademán de una finura máxima. Me lo imagino al frente de la Orquesta. Y le pregunto por las distintas etapas de su labor...

—Para el estudio, hace falta el empleo de nuestro instinto musical con serenidad, porque la emoción es mala consejera. Calma, equilibrio, paz: oigo también a cada instrumento y afirmo la doble memoria conveniente: visual auditiva. Luego, al ensayo, debo ir ya completamente preparado. El primer momento es siempre tremendo; cuando, con la idea de la ejecución perfecta, nos desilusionan los forzosos tropiezos y defectos. Hasta cierto punto es recomendable también la serenidad en el ensayo. Es muy diferente el «clima» que en el concierto. Hasta el punto de que ciertas cosas no deben ensayarse, sino dejarlas al momento de la actuación a la que llego vivo, agitado, afanoso de entregarme, de encontrar atmósfera en la sala, de que la mirada, la expresión, el gesto espontáneo ayuden a crear la obra de arte, y que los problemas de técnica puedan vencerse con naturalidad sin producir angustia al espectador... y sin estudiar gestos previamente, costumbre horrible, que no me explico.

Lorin es fluído, cordialísimo. A su lado, gentilísima, dulce, la esposa, Mimí Sandbauk, brasileña. Desde hace cuatro años —desde el momento del matrimonio— le acompaña por todas partes. Admiro su discreción, su delicadeza. No habla de música...

—Pues —sonríe Maazel— Mimí es compositora, discípula de Dellapicola, muy buena música...

Corta ella el comentario. Le pregunto por su labor. Me habla de que no está contenta de lo ya hecho, de que en cabeza de su obra figuran «Tres marchas satíricas», y un «Concierto para piano y orquesta». Concluye:

—No; dirigidas por Lorin no las escucharán ustedes. Al menos hasta que otro maestro independiente no las interprete. Quiero vencer sola mi carrera, sin ayudas. Lo demás, sería demasiado fácil. Y Lorin tiene buena música en que elegir...

Dentro de unos meses tendremos al matrimonio Maazel en España de nuevo. Por estas fechas, dirige él por el mundo. Le acompaña ella, con amoroso celo. Y ve cómo se afirma una carrera directorial que ya, a los 26 años, apunta como una de las más brillantes que puedan registrarse en el orbe.

(Exclusiva para nuestro periódico. Prohibida la reproducción).

Deléitese con un buen libro

Pida las últimas novedades a

LIBRERIA

I. G. DIARIO - DIA

Mayor, 147 -- PALENCIA

anuncios por palabras

TRACTORES Massey-Harris tipo PONY de 15 H. P. Muy práctico y económico. Véale en nuestra exposición. Remolques, cultivadores y arados. Almacenes maquinaria Ortega y Ortiz de Zárate, Berruguete, 12.

NEUMATICOS, correas de ventilador, correas trapezoidales. Navamuel. Casado del Alisal, E. Teléfono 1937.

PLACAS uralita para tejados Decorativas para cuartos de baño, duchas, cocinas, fachadas, establecimientos comerciales, etc., inalterables a la humedad y elementos atmosféricos. Uralita. Agencia Oficial de Ventas, Avenida José Antonio, 45. Teléfono 1455. Palencia.

COMPRAMOS: Monedas antiguas. El Museo, Mayor, núm. 10.

COMPRAMOS: Libros antiguos. El Museo, Mayor, núm. 10.

COMPRAMOS: Mesas de nogal grandes. El Museo, Mayor, núm. 10.

COMPRAMOS: Prismáticos anteojos campo. El Museo, Mayor, núm. 10.

COMPRAMOS: Santos de madera antiguos. El Museo, Mayor, núm. 10.

SE VENDEN dos mulas de 7 a 8 años, por dejar la labranza. Para tratar, Ticinio Sanz, Villaviudas.

VENDO dos vacas recién paridas, dando 23 litros cada una; dos terneros 8 meses; mula media edad. En Monzón, Eutiquio.

SE VENDEN dos seleccionadoras «Marot», y un grupo moto-bomba de 3 H. P. Moesa. Taller Aragón. Frómista (Palencia).

VENDO grada nueva, 7 rejas. Tratar, Jesús Marcos. Cervatos.

FINCAS en aparcería, cedo, 22 hectáreas, en Prádanos de Ojeda, pudiendo hacer esta sementera. Informes, Mauricio Páramo. Alar

NECESITO obrero agrícola sepa obligación, doy casa. Eleodoro León. Paredes de Monte.

SE VENDEN cestos para vendimiar. Informes. El Porroncillo.

SE VENDE casa cuatro viviendas, una libre. Iglesia San Antonio carretera Grijota. Bar «La Balastera».

SE VENDE un carnero de dos natas, en Villalcón. Virgilio Padierna.

VENDO 30 cerdos de 20, 50, 65 kilos peso. Villalobón. Luciano Rebollar.

NECESITO oficiales albañilería primera. San Antonio, 16. Palencia, o Grupo Escolar Torquemada. Angel García.

SIRVIENTA, se necesita. Teodora. Teniente Velasco, núm. 3.

SE VENDE casa en Saldaña, con cuadras, pajares. Para verla y tratar, en la misma. C/. General Mola, 10. Teófilo Saguillo.

SE NECESITA fregadora. Hotel Sanatig.

«LA HORTENSIA». Materiales de construcción. Cuartos de baño y cocinas.

NEVERAS a hielo y frigoríficas, de absorción. Ferretería Isasmendi-Madrigal.

SEMBRADORAS todos modelos, para caballerías y tractor, abonadoras, precios afinadísimos. Desinfectadoras de semillas, prensas y husillos para lagar, bombas y mangueras de trasiego, arados, rastras y arrobaderas, Almacenes Pinacho.

Aprenda a conducir en AUTO-ESCUELA M. Azcoitia, 1. — Palencia

VENDO por dejar la labranza par de machos y par de mulas cerrados y buen trabajo, con sus correspondientes carros y aperos. Laureano Pan. Abia de las Torres.

SE VENDE una tejera con dos hornos de carbón, con amplios locales, buena clientela y vías de comunicación. Para tratar, Serapio Cea. Población de Arroyo (Palencia). Cayo Alonso. Revilla de Collazos.

SE CEDE en venta o en renta el Caserío de Mañino, dos kilómetros de Sotobañado (Palencia). Informes.

VENDO 62 ovejas, 30 corderos. Emiliano Blanco. Villaturde.

VENDO 15 m/3 madera nogal, aserrado, canto vivo. Carlos Renedo. Herrera de Pisuerga.

¿SUS GALLINAS no ponen? ¿Están enfermas? Inmediatamente délas Galliol. Premiado en varias exposiciones.

MAQUINAS punto. Modelos patentados. Procedimiento italiano. Aparato auxiliar «Jacquars», para hacer toda clase de dibujos. Máximas garantías. Facilidades. Consúltenos. Imperio. Montera, 32. Madrid.

NECESITO molinero especializado en piedras para trigo, edad máxima, 35 años. Antonio Carbonell. Aguilar de Campoo.

SE VENDE casa y se arriendan 100 obradas de tierra con barbechía hecha, una era, majuelos y una huerta, en Osorno. Macario García.

VENDO par de machos 4 y 7 años, par de mulas 4 y 3 años cambio por ganado vacuno de labor. Nogales de Pisuerga. Honorio Millán.

SEMBRADORAS tipos «Hoossier» y «Empire», de botas y ballestas, grades, arados varios tipos. Almacenes de Maquinaria, Sobrinos de Fidel Diego, S. R. C. Palencia.

COCINAS «Gopol», patentada, especial para quemar paja, con horno y agua caliente por pote o termo. José Antonio, 45. Palencia.

REPRESENTANTE bien introducido, comercio, necesita importante fábrica boinas, para plaza y provincia. Dirigirse con referencias al apartado, 335. Coruña.

MUEBLES «Alonso». Gran surtido y exposición ampliada, abierta al público. Osorno.

REMOLQUES "Alvaro", para usos agrícolas, tres toneladas, 22.000 pesetas; 4 toneladas 24.000 pesetas; 5 toneladas, 26.000 pesetas; 6 toneladas, 30.700 pesetas. Carretera La Esperanza, 40. Teléfono, 3761. Valladolid.

VENDO seleccionadora, capacidad 500 kilos hora, con elevadores tolva, motor eléctrico. Antonio Carbonell. Aguilar de Campoo.

VENDO casa libre; corral grande, frente a Vitaminas (Carretera del Monte). Aurelio Martínez.

COMPRAMOS papel usado, recogemos a domicilio. General Mola, 124. Teléfono 2943.

MAIZ y piensos de todas las clases, ventas en Almacenes de cereales y sacos, de Hijos de Ildefonso López Escapa. Palencia.

ALFALFA de Aragón. Royuela. Casado Alisal, 29.

MAIZ en grano y molido. Royuela. Casado Alisal, 29.

SEÑORA: La conviene saber que las Lanas de labores unas veces dan resultado y otras no. El secreto es una buena conservación en bodegas acondicionadas con cierta temperatura y humedad. La Casa Luis Moreno dispone de esta instalación. El comprar lanas en esta Casa, es asegurar el resultado de sus prendas de punto.

CHAQUETAS señora y niña, jerseys niño y caballero, muy rebajados de precio. Visite Casa Luis Moreno.

MAQUINISTAS de punto: Lanas industriales, Bebé y Popular. Precios especiales. Luis Moreno.

MUCHAS madejas de lana, restos de coloridos. Muy baratas. Luis Moreno.

DISTRIBUIDORAS de abono a platillos de 1,50, 2 y 2,50 metros, distribuye perfectamente toda clase de abonos minerales sin interrupción y cantidad que se desee por hectárea. Maquinaria Agrícola Tejeda y Compañía. Palencia.

AUTOMOVILES AJA: Pone en conocimiento del público que a partir del día primero de octubre, el servicio de línea de Guardo a Palencia saldrá de esta Capital a las cinco de la tarde. La Empresa

MATERIAL escolar. Los mejores precios, Librería-Papelería «Colón». Colón, 34.

PERDIDA una lona camión marca Francisco Martín, Zamora. Desde Herrera a Palencia y 60 cajas fruta, el día 13 corriente. Se gratificará su entrega, en Manuel Rivera, 5 Cereales. Benigno Martín. Teléfono 2718.

NECESITO oficiala para bordar en blanco, a mano. Informes, Dr. Cajal, 2, principal.

TRACTORISTA sabiendo de labrador se necesita para pueblo provincia Palencia. Solicitudes con informes y condiciones. Mariano Vaquero. Eduardo Dato, 13.

BAR FELIPE vende mesa de chapolín americano, verlo y tratar en el mismo. Antonio Maura, 2.

CAMION de 4 a 5 toneladas compro. Ofertas a Joaquín Aguado. Palencia.

SE NECESITA un chico de 17-18, con algún conocimiento de mecánica. Mariano de Vena. Avenida Santander, 2.

SE VENDE cerda de segundo parto, cubierta de 3 meses y 3 cerdos de 3 arrobas. Calzada de los Molinos, Juan Uzcaregui.

MUJER para la limpieza se necesita. Bar Costa Azul.

VENDO camión "Ford" 25 HP., carga, 5 toneladas. Informes, Carrocerías Sieiras. Teléfono, 1389.

VENDO comedor estilo colonial, castaño claro. Informes, esta Administración.

SE ENCUENTRA un perro de caza recogido en Bahillo. Baudilio Juárez.

COMPAÑIA General de Seguros, necesita Agentes para partidos y pueblos importantes. Dirigirse a Mare-Nostrum. Delegación Provincial: Mayor, 197, 2.º, Palencia.

VENDO una yegua para labrador, de 7 años. Eras del Bosque. Detrás de La Florida. Lechería Miguel López.

PERDIDA tapa maleta coche, desde Cordovilla-Palencia. Entreguen, Talleres «Bodere». Teniente Velasco. Palencia.

VENDO 120 cabezas lanares para vida, en Arconada. Antonio Payo.

VENDO casa dos pisos y locales libres, indicado Bar-Pensión o comercio. Informes, Curtidos Germán. Plaza de Abastos.

NECESITO obrero agrícola, bien retribuído, por año o por temporada. Lucinio Merino. Santa Cecilia del Alcor.

SE VENDEN dos machos burreños, de 3 y 4 años; carro y aperos de labranza, por cese de la misma Constantino Bachillar. Cevico Navero.

VENDO mostrador nogal, de 5 metros, balanza «Montaña», estanterías, vitrinas, bocoyes roble usados, barriles, otros enseres. Luciano Benito. Torquemada.

VENDO máquina seleccionadora, «Marot», seminueva. Becerril de Campos. Pelayo González.

SE TRASPASA amplio local, propio para cualquier industria, sitio céntrico. Razón, «Bar España». Palencia.

VENDO macho 7 años, la marca. Isaac Emperador. Villaumbrales.

VENDO un cerdo a elegir entre dos, 7 y 9 arrobas. Amando Prieto. Villovieco.

VENDO radio 6 lámparas. Colón, 42, primero, izquierda.

SE VENDEN 5 cerdos pequeños. Juana la Fresquera. Detrás del Ave María.

OVEJAS, se venden dos partidas en Villalumbroso. Informará, Luis Sevilla.

MAIZ en grano y molida y demás piensos, a precios afinadísimos. En Almacén de José Martín García. Alisal, 45. Palencia.

MANTAS ganado poco usadas, bajo precio; botas poceras pura goma, con descuento. Guarnicionería Marín. Plaza Mayor. Frente La Carrionesa.

ESTUDIOS gratis a cambio de pequeños servicios. Academia Hispano.

VENDO camión gas-oil, seminuevo, «Austin», motor «Perkins»; y «Chevrolet» modelo 1940. Transportes Rasillo. Mayor, 125. Teléfono 1518.

SE VENDE comedor seminuevo. Felipe Prieto, 2, 1.º, derecha, junto Plaza de Toros.

CABALLERO, desea pensión completa o pensión para estable, familia honorable, tranquilidad, habitación confortable. Razón, en esta Administración.

VENDO, arriendo o en sociedad, molino molturar pienso y trigo; huerta 50 frutales, 500 chopos, varios cachos tierra. Villasila Valdavia y casa en Saldaña. Plausidio Saldaña.

GUIA MEDICA

P. ANDRES G. CUENA
REANUDA LA CONSULTA

Dr. Bozal Urzay
REANUDA LA CONSULTA A PARTIR DEL 1.º DE SEPTIEMBRE

ALBERTO CASAS
REANUDA SU CONSULTA
Mayor Pral., 139, 2.º, Izda.

JOSE SANZ VINUESA
Cirujano-Urólogo
RIÑON - PROSTATA
VIAS GENITO-URINARIAS
Consulta de 11 a 1 y de 4 a 5
Teléfono 2663
Alonso Fez. de Madrid, 2, segundo derecha (junto a Correos)

CESAR ROJO NOZAL
Médico Puericultor
ENFERMEDADES DE LOS NIÑOS
RAYOS X
Consulta, de 12 a 2. Mayor, 78
Jueves: En Cervera, de 12 a 2
Domicilio: José Antonio, 47, 3.º

Dr. J. Mateo Romero
SUSPENDE LA CONSULTA HASTA EL DIA 1 DE OCTUBRE

Manuel Melendro
HA REANUDADO LA CONSULTA

Carlos Illera Paisán
HA REANUDADO SU CONSULTA

ALFREDO PRIETO VIDAL
Suspende la consulta hasta el 15 de Septiembre

M.C.D.2022

Deportes

"El caso de los cien millones de francos"

Kopa dice que está dispuesto a jugar en el Marsella, si acepta el Madrid

Angers (Francia), 17.—Lo que los periodistas franceses han calificado del «caso de los cien millones de francos del Marsella», ha entrado en una nueva fase hoy, ya que la gran figura del fútbol francés, Raymond Kopa, ha manifestado que estaba dispuesto a jugar por el Marsella, si acepta el ofrecimiento el Real Madrid.

El «caso» comenzó hace unas semanas, cuando un tal Bettini, propietario de un restaurante de Marsella, declaró que él y unos cuantos amigos habían reunido cien millones de francos para ayudar a levantar al equipo de fútbol de Marsella.

Bettini comenzó negociaciones con destacados jugadores franceses, y contrató los servicios de varios. Luego se trasladó a Bolonia, para tratar de conseguir los servicios de Antoine Bonifacci, jugador francés que actúa en Italia.

Los periódicos tomaron diversas posiciones sobre el particular, pero hoy, Kopa, uno de los mejores delanteros de Europa, que fué traspasado por el Reims al Real Madrid, dijo que estaba dispuestos a jugar en el Marsella.

«Bettini vendrá a esta ciudad para entrevistarse conmigo y, si el Real Madrid las acepta, estoy interesado en sus proposiciones», dijo Kopa, que actualmente reside en esta ciudad.

Estas palabras han hecho que los periódicos se pregunten si Bettini conseguiría formar «el equipo de fútbol más potente de Europa», como dijo era su intención.

Kopa manifestó que, debido a las leyes vigentes en España, no puede alinearse con el Real Madrid en la Liga española y que, por ello, teme no encontrarse en forma cuando se levanten las restricciones en España para la participación de jugadores extranjeros en las competiciones oficiales.

«Estoy interesado ante la idea de jugar en el Marsella hasta que cambie la situación en España y pueda jugar en el Real Madrid. Confío en que el Real Madrid aceptará la oferta de Bettini, permitiéndome jugar en el Marsella durante unos meses», añadió Kopa.—Alfil.

Algunas impresiones del "Atlético de Palencia", después de su partido contra el "Hullera"

Será difícil sacar puntos en León, pues el "Hullera" es un equipo duro

Al regreso de su partido con el "Hullera", el Atlético de Palencia, hemos entrevistado al delegado del equipo que acompañó a los palentinos a León, al cual le hemos hecho unas preguntas, que amablemente contestó.

—¿Qué impresión sacó de este encuentro?

—En términos generales, buena. Pese a que el equipo también fué de circunstancias, ya que por no estar aún en regla la ficha de Alonso, no pudo alinearse, teniendo que salir Esguevillas en su lugar, el Atlético respondió.

—¿Considera justo el resultado?

—Sí, y también meritorio.

—¿Por qué?

—Primeramente, porque sacar un punto en campo contrario, puede estimarse como un excelente resultado; segundo, porque obtenerlo frente al "Hullera", es toda una proeza.

—¿Buen equipo el "Hullera"?

—Es un equipo fuerte, que une al entusiasmo de alguno de sus jóvenes jugadores, la veterania de otros. Esto le da una cierta clase, a la que unen bastante dureza, que les hace temibles.

—¿Cómo se planteó el partido?

—Salimos a sacar algún punto, sin descuidar la defensa, por lo que Madorrán jugó ayudando a la media. Claro que nuestro mejor hombre en la delantera, Errasti, al empezar a funcionar perfectamente, tuvo a su lado a dos o tres hombres, que no le dejaron ni a sol ni a sombra, usando para detener sus avances y su excelente juego, toda clase de recursos.

—Y Errasti, ¿qué hizo?

—Capear el temporal, dominar sus nervios y jugar magníficamente bien.

—¿Encontró colaboración en sus compañeros de línea?

—Todos hicieron lo que pudieron.

—¿Los jugadores más duros del "Hullera"?

—La media: Chuca y Zorrilla.

—¿Esperanzas de puntuar en el próximo partido contra el Ciudad Rodrigo?

—Nunca se pierden, y asimismo iremos con ganas de puntuar, aunque esto es muy difícil en terreno extraño.

—¿Saldrá la misma alineación?

—La directiva se preocupa de reforzar algo la línea delantera, y así estamos gestionando otras fichas de un delantero centro, un extremo y un defensa.

—¿Flojean, acaso, las líneas de atrás?

—Al contrario, son las más sólidas tanto la media, como la defensa; he de decir, que Horacio, entre ellos, hizo el domingo un excelente partido, pero hay que tener reservas suficientes, pues el torneo es largo, y las lesiones pueden hacer huecos.

—A propósito de lesiones, ¿cómo se encuentra Valentín?

—Va mejor.

—¿Jugará el domingo?

—No es probable. Los médicos quieren dar lugar a una buena consolidación del resentimiento de fibras padecido por dicho jugador.

—¿Sacarán puntos los equipos que visiten al "Hullera"?

—Muy difícil será conseguirlos, máxime cuando también quieren reforzarse.

—¿Qué tal se portó el público?

—Correcto, así como la directiva, que nos guardó toda clase de atenciones.

—Lo cortés no quita lo valiente.

GONG

Canarias se proclama campeón absoluto de natación, seguido de Cataluña y Castilla

Ha sido seleccionado el equipo que se enfrentará a Inglaterra

Las Palmas, 17. — Con un lleno imponente se han clausurado esta noche los Campeonatos Nacionales de Natación, en los que el equipo de Canarias se ha proclamado campeón absoluto, seguido de Cataluña y Castilla. La puntuación final de estos Campeonatos, ha sido la siguiente:

Masculinos. — Primero: Canarias, ciento noventa y un puntos. 2: Cataluña, ciento sesenta y ocho. 3: Castilla, ciento treinta y nueve puntos. 4: Andalucía, sesenta y seis. 5: Valenciana, cuarenta y cinco. 6: Gallega, treinta y cinco. 7: Vasco-Navarra, treinta y dos. 8: Baleares, cinco.

Clasificación femenina. — Primero: Canarias, ciento setenta y ocho puntos. 2: Cataluña, ciento cincuenta y uno. 3: Castilla, ciento veintitrés. 4: Vasco-Navarra, setenta y siete.

Las pruebas celebradas esta noche, en medio de extraordinaria expectación, han dado los siguientes resultados:

Cien metros libres masculinos:

1: Alberiche (Canarias), cincuenta y nueve segundos seis décimas.

2: Queralt (Canarias), 1 m. 0 s. 6 décimas.

3: Guerra (Canarias), 1 m. 0 s. 6 décimas.

Cien metros espalda femeninos:

1: Hernández (Canarias), 1 m. 23 s. 8 décimas.

2: Esteban (Cataluña), 1 m. 23 s. 8 décimas.

3: Estellar (Cataluña), 1 m. 24 s. 7 décimas.

Doscientos metros braza, masculinos:

1: Jesús Domínguez (Canarias), 2 m. 47 s., récord de los Campeonatos.

2: Nicolau (Cataluña), 2 m. 55 s. una décima.

Doscientos metros braza masculinos:

3: Agut (Cataluña), 2 m. 58 s. ocho décimas.

Cien metros mariposa, femeninos:

1: Domínguez (Canarias), 1 m. 30 s. 2 décimas.

2: Cuesta (Castilla), 1 m. 33 s. siete décimas.

3: Marrero (Canarias), 2 m. 34 s. 3 décimas.

Relevos cuatro por cien metros libres, femeninos:

1: Canarias (María Adela, María Ester Padilla, González, Fernández de Misa), 4-58 5 décimas, récord nacional absoluto.

2: Cataluña (Gilbert, Galindo, Santa María, Vencente), 5-10 3 décimas.

3: Castilla (Sol, Cuesta, Tomás, Mendoza), 5-30 3 décimas.

Relevos cuatro por doscientos metros libres, masculinos, prueba final:

1: Canarias (Benjumea, Guerra, Castineira, Alberiche), con 9-10. Extraordinario sprint final de Alberiche, que dió el triunfo a Canarias, en medio de una gran emoción en los graderíos.

2: Cataluña (Queralt, Munte, Benito y Satorre), 9-11 5 décimas.

3: Castilla (Enrique y Jorge Granados, Garrido, Ferry), 9-55 7 décimas.

4: Andalucía, 10-3 4 décimas.

5: Vasco-Navarra, 10-21 5 décimas.

6: Gallega, 10-31.

7: Valenciana, 11-24 3 décimas.—Alfil.

EL EQUIPO SELECCIONADO PARA ENFRENTARSE CON INGLATERRA

Las Palmas de Gran Canaria, 17.—El seleccionador nacional de natación, ha anunciado que el equipo seleccionado por España para enfrentarse en Las Palmas el sábado y domingo próximos con el equipo de Inglaterra, estará formado por los siguientes nadadores:

Guerra, Jesús Domínguez, Agut, Enrique Granados, Jorge Granados, Castineira, Guigou, Alberiche, Jesús Benjumea, Antonio Quevedo, Luonzález, Enrique Ley, Munte, Benito Olivera y Jiménez.—Alfil.

Resistencia en motocicleta

313 participantes en una gran competición internacional

Garmisch - Partenkirchen (Alemania), 17. — Un total de 313 participantes pertenecientes a 18 países europeos, han tomado la salida en la gran competición internacional de resistencia en motocicleta, que se disputará por espacio de seis días.

Hoy, los participantes tendrán que recorrer 393.2 kilómetros, en dos etapas de 196.6 kilómetros cada una. El duro recorrido alpino de los alrededores de esta ciudad ha sido causa de muchas retiradas en la primera parte de la etapa de esta mañana.

A las cuatro horas de comenzada la prueba, los británicos L. Broughton, en Royal Enfield; Mh Lenon, en D. K. W. y Thomas Oward y Michael Martin, con motocicleta D. K. W., con sidecar; los españoles Francisco Romana Brunet, con Sanglas; José Spiell Fon, en Sanglas y Juan Vidal Martínez, en Ossa; R. W. M. Tamplin (Irlanda), en D. K. W.; Nadescha Scharapowa (Rusia), en Kkatt, e Iwan Hieff Grigoroff (Bulgaria), en «C Z», habían abandonado por accidentes o averías mecánicas.

Juan Vidal sufrió un accidente en las primeras fases de la competición y tuvo que ser trasladado al Hospital, sin que se conozca la gravedad de su estado.

Lucía el sol cuando los participantes tomaron la salida, pero el recorrido estaba húmedo y escurridizo por las lluvias caídas durante las últimas semanas.—Alfil.

LA SEGUNDA ETAPA

Garmilsh - Partenkirchen, 17.—Se ha disputado la segunda etapa, de 196.6 kilómetros, de la prueba internacional motociclista de los Seis Días.

En las dos etapas de hoy, se han retirado un total de 31 participantes, entre los que figuran José Raja Linares, José Espiell Font, Enrique Palero Viñuelas, José Romeu Gutes y Juan Vidal Martínez, todos ellos de España. Los dos primeros llevaban motocicletas Sanglas, y los otros tres Ossa.

Sin embargo, los españoles supervivientes pueden luchar todavía por la clasificación individual, ya que su retirada afecta solamente a la competición por equipos.

De acuerdo con los organizadores, la clasificación para el trofeo, después del primer día, es la siguiente:

1: Alemania, Inglaterra, Italia, Suecia, Checoeslovaquia, sin puntos de castigo.

6: Rusia, 8 puntos de castigo.

7: Austria, 100 puntos.

La clasificación para el Jarrón de Plata, es la siguiente:

1: Bélgica A y B; Bulgaria A; Inglaterra A y B; Italia A y B; Holanda A y B; Polonia A y B; Suecia A y B; Checoeslovaquia A y B; Rusia A y B; Alemania A y B, sin puntos de penalización.

El equipo de España A, tiene 240 puntos de penalización y el B 300 puntos.—Alfil.

Anuario de las Artes Gráficas

Termina de aparecer este interesante libro, indispensable para todas las industrias de imprimir y afines. Un tomo, espléndidamente encuadernado, de más de 500 páginas, con 6.812 industrias inscritas.

Pedidos: ARGOS-DOLAR. Apartado 661, Madrid.

Trajes y equipos de novios los que son de gran postín, son adquiridos siempre en la gran CASA MARTIN MAYOR, 86

Comentarios de entrenadores

Sigue con gran interés el campeonato de fútbol de nuestro grupo. Entre partido y partido, los entrenadores respectivos emiten sus opiniones, que, para satisfacer la curiosidad de nuestros lectores, publicamos.

Y así, por ejemplo, al final del partido jugado en Zamora, entre el Atlético local y el Salmantino, el periodista recogió la siguiente impresión de ambos entrenadores.

TROMPI (Entrenador del Zamora)

—¿El equipo salmantino?

—Nada más que regular.

—¿Hubiera podido ganar?

—Nunca.

—¿Y ese gol que se llevan?

—Fué debido a una mala interpretación entre el portero y la defensa.

—¿Su opinión de Medes?

—El tiempo lo dirá.

—¿Cómo no se alineó Vázquez?

—Su ficha no estuvo ultimada hasta última hora de anoche.

CARLOS GIL (Entrenador del Salmantino).

—Ha resultado un partido muy interesante. La victoria ha sido merecida para el Zamora. No obstante, me gustó más en el segundo tiempo que en el primero. De todos los jugadores atléticos los que más me gustaron fueron Nano y Marqués.

¡SEÑORA!

Visítenos para todo cuanto precise de electrificación y menaje de su hogar

VENTAS AL CONTADO Y PLAZOS

SURGE, S. L.

Mayor, 75. Tlf. 1756. Don Sancho, 5

MOSAICO DEPORTIVO

CAMPEONATO DE ESPAÑA DE AJEDREZ

Barcelona, 17.—(Final de la jornada de ayer del campeonato de ajedrez):

Alvareda vence a Díez de Corral.

La partida Pardo-Sanz, ha quedado nuevamente aplazada después de once horas de juego.

Tercera jornada:

Pérez hace tablas con Torán.

Franco vence a Socias.

Lladó vence a Gomayo.

Han quedado aplazadas cuatro partidas.—Alfil.

EL CAMPEONATO DE NATACION

Las Palmas de Gran Canaria, 17.—Tercera jornada del campeonato de España de natación:

Finales de saltos de palanca, femeninos

1.—Dittman, Cataluña, 43.534 puntos.

2.—Rico, Castilla, 40.533 puntos.

3.—Ramírez, de Canarias, 38.133.

4.—Ruiz, Castilla, 38.084.

5.—López, de Cataluña, 35.767.

6.—Lojendio, Canarias, 53.811.

Saltos de trampolín y palanca, masculinos

1.—Muntán, Cataluña, 135.116 puntos.

2. — Fermín Martínez, Canarias, 132.150.

3.—Román, Cataluña, 127.716.

4.—Ojeda, Canarias, 122.883.

5.—Peitavi, Castilla, 111.716.

6.—Durá, Valencia, 104.185.

7.—De Pedro, Castilla, 98.217.

8.—Reverter, Valencia, 87.467.

9.—Gracia, Baleares, 85.384.

Después de estas pruebas, la puntuación masculina es la siguiente:

Canarias, 125 puntos.
Cataluña, 113.
Castilla, 106.
Andalucía, 32.
Valencia, 32.
Galicia, 22.
Vasco-Navarra, 20.
Baleares, 5.

Y la femenina:

Canarias, 111.
Cataluña, 104.
Castilla, 85 y
Vasco-Navarra, 43.—Alfil.

CINCO PILOTOS FEMENINOS EN LA PRUEBA MOTORISTA DE LOS SEIS DIAS, EN GARMISCH

Garmisch - Partenkirchen. — Trescientos motociclistas tomaron la salida el día 17, para la gran prueba de los Seis Días, que deberá terminar el día 22.

Los participantes recorrerán aproximadamente unos 2.000 kilómetros. Representa en esta modalidad un verdadero campeonato mundial.

Por primera vez participan cinco mujeres; tres de ellas, rusas.

Las naciones representadas en esta prueba son las siguientes: Gran Bretaña, Checoslovaquia, Italia, Suecia, Polonia, Rusia, Bélgica, Holanda, Suiza, Eire, Austria, España, Bulgaria, Noruega, Rumania, Finlandia, Dinamarca y Alemania.

HUELGA DE FUTBOLISTAS EN ROMA

Roma.—Todo el equipo del Lazio, capitaneado por el jugador sueco Arne Selmosson, se ha declarado en huelga.

Los jugadores se quejan de que el ex presidente del club, Conde Mario Vaselli, los había prometido una gratificación de 200.000 pesetas, al cambio normal, si el Lazio ocupase uno de los tres primeros puestos de la serie A.

Se clasificaron en tercer lugar, pero Vaselli dejó el cargo, y el nuevo presidente se niega a pagarles la prima.—Alfil.

TRABERT Y PANCHO GONZALEZ, FINALISTAS EN EL CAMPEONATO MUNDIAL DE TENIS

París.—Los norteamericanos Tony Trabert y Pancho González han pasado a la final del Campeonato mundial de tenis profesional, al derrotar en los partidos semifinalistas a sus rivales australianos.

Trabert venció a Frank Sedgman por 6-4, 6-4 y 6-1, mientras que González ganó a Rex Hartwig por 6-0, 6-1, 2-6 y 6-2.

La victoria de González era esperada, pero la conseguida por su compatriota Trabert fué una buena sorpresa.

EN LA COPA DE EUROPA, EL SLOVAN DE BRATISLAVA VENCE POR 4-0 AL C. K. W. S. DE VARSOVIA

Bratislava.—Se ha jugado en esta ciudad la primera eliminatoria de la Copa de Europa de Fútbol (partido de ida), entre los equipos Slovan, de Bratislava y C. K. W. S., de Varsovia, venciendo el conjunto local por 4-0. El primer tiempo terminó 3-0.

Este resultado, da justas esperanzas al conjunto yugoslavo, para poder remontar el segundo partido de vuelta en terreno polaco y decidir a su favor esta primera eliminatoria.

34 PROVINCIAS DISPUTAN EN SORIA EL CAMPEONATO NACIONAL DE AIZCOLARIS

Soria.—Organizado por la Delegación Nacional del Frente de Juventudes, se celebrará en breve en esta ciudad el Concurso Nacional de corta de troncos, al que concurrirán 34 provincias españolas, en parejas campeonas de sus respectivas demarcaciones.

El anuncio de esta interesante competición ha despertado mucha expectación en esta provincia, eminentemente maderera.

Julio Jiménez, en cabeza, en la Vuelta Ciclista a Salamanca

Venció destacado en la segunda etapa

Salamanca, 17.—Se ha corrido la segunda de las cuatro etapas de la Vuelta Ciclista a Salamanca, con un recorrido Salamanca, Tamames, Sequeros, Linares y vuelta a Salamanca, de 176 kilómetros, con dos puertos puntuables de primera categoría; el de las Casas y el de San Miguel de Valero. El primer puerto lo coronó en primer lugar Arturo del Río, de Salamanca. El segundo, Faustino Sánchez, de Avilés. A la meta de Salamanca, llegó destacado casi dos minutos de su inmediato seguidor el abulense Julio Jiménez. En segundo lugar llegó Faustino Sánchez, de Avilés. La clasificación general tiene, en el primer lugar, a Julio Jiménez, ganador de la etapa de hoy.—Alfil.

RUMORES SOBRE POBLET Y BOVER

París, 17.—Según rumores que no han podido ser confirmados, Miguel Poblet y Bover (España), se encontraban en negociaciones con la Asociación Ciclista de Boulogne-Billancourt (ACBB), a fin de defender los colores de dicho Club el próximo año.

Se dice que el presidente del Club Ciclista, Philipe Potin, ayudado por Mickey Wiegant, trataba de que los dos corredores mencionados se unieran al equipo, a fin de reforzarle en la próxima temporada.

La ACBB está fusionada con la Casa de bicicletas Helyett y la marca de combustible Esso.—Alfil.

CARRERA CICLISTA EN ALSASUA

Alsasua (Navarra), 17.—Sobre un recorrido de 90 kilómetros y con la participación de 22 corredores de las categorías de aspirantes y aficionados, se ha celebrado la XXVII Prueba Ciclista de Alsasua, la carrera más antigua de Navarra organizada por el Club Deportivo Alsasua, con el patrocinio del Ayuntamiento.

Venció José Urristarazu, que invirtió dos horas, 30 minutos y 20 segundos, seguido de Jesús Davoz, en el mismo tiempo; Juan Echevarría, en 2-32-15 y Otallo, Murien, Marco, Ugalde, Arizón y Recalde, hasta 18 clasificados, en el mismo tiempo que Echevarría.—Alfil.

Automovilismo mundial

El Rallye Ibérico, se celebrará del 1 al 4 de noviembre

Se suspende la carrera de Detroit, por causa de los espectadores

Lisboa.—El Automóvil Club de Portugal, en cooperación con el Real Automóvil Club de España, organiza el primer "rallye" ibérico para los días 1 al 4 del próximo mes de noviembre. Es puntuable para el campeonato de Europa de turismo.

La prueba en carretera consiste en recorrer uno de los itinerarios establecidos, a una velocidad media de 50 kilómetros por hora. Los participantes podrán escoger libremente como punto de partida una de las siguientes ciudades: Madrid, Barcelona, Lisboa, Oporto, San Sebastián y Sevilla.

Los participantes tendrán que efectuar las siguientes pruebas complementarias:

En Madrid, habilidad.

En Galapagar, subida en cuesta.

En Oporto, kilómetros con salida parada.

En Lisboa, aceleración y frenaje.

En Estoril, circuito de regularidad-velocidad.

En este "rallye" ibérico podrán participar automóviles de serie normal, automóviles de serie de gran turismo, automóviles de "sport" de serie, de acuerdo con las definiciones del Anexo J. del Código Deportivo Internacional.

Estos cuatro grupos se subdividen en clases, según la cilindrada del coche.

Las inscripciones se cerrarán el día 30 del actual en el Automóvil Club de Portugal y en el Real Automóvil Club de España.—Alfil.

SE SUSPENDE LA CARRERA DE DETROIT POR CULPA DE LOS ESPECTADORES

Detroit.—Troy Ruttman, al volante de un Ford de 1956, ha sido declarado ganador de la prueba automovilista celebrada en esta ciudad, con la participación de coches de serie, sobre la distancia de 250 millas (402,250 kilómetros), la cual fué suspendida por los organizadores cuando se habían corrido 227 millas (365 kilómetros), por estimar que "existía" una situación peligrosa por el hecho de que los espectadores cruzaban la pista.

Ruttman, ganador de las 500 millas de Indianápolis en 1952, se encontraba en cerrada lucha con Igey Katona al suspenderse la prueba, pero fué declarado vencedor por que en esos momentos llevaba una ventaja de 25 segundos sobre su rival más inmediato.—Alfil.

Equipo arbitral italiano, para el Oporto-Atlético de Bilbao

Lisboa, 17.—Un equipo italiano de árbitros dirigirá los encuentros Atlético de Bilbao-Oporto, que serán disputados el 20 en Oporto y el 26 en Bilbao. La Federación italiana no había designado hasta anoche el equipo arbitral que había de actuar.—Alfil.

EL VALENCIA JUGARA EN LISBOA

Lisboa, 17.—El próximo miércoles, por la noche, jugará en el Estadio del Sporting, el Valencia Fútbol Club, procedente de Sevilla. El Sporting, que empató el domingo en el campo del Bemfinca con los subcampeones nacionales está preparado esta temporada por el entrenador argentino Picavea.

Enfrentará al Valencia el mismo equipo que empató al Bemfica, es decir: Sa, Caldeira, Pasos, Couceiro, Owldino, Juca, Vasques, Gabriel, Popeu, Perides y Martins.—Alfil.

Mañana sale

La disposición sobre jugadores extranjeros

Madrid, 17.—Se asegura que el próximo miércoles se conocerá la disposición que la Delegación Nacional de Educación Física y Deportes hará con ocasión de la consulta efectuada por la Real Federación Española de Fútbol, sobre la admisión de jugadores extranjeros e hispanoamericanos en los clubs de Primera División consulta efectuada en la pasada semana a los presidentes de las Federaciones Regionales y de los clubs de Primera División.—Alfil.

PRIMER ANIVERSARIO DEL SEÑOR

Don Victorino Soto Calderón

(DEL COMERCIO)

que falleció en Villada, el día 19 de Septiembre de 1955

a los 59 años de edad

Después de recibir los S. S. y la Bendición Apostólica de Su Santidad

D. E. P.

Su desconsolada esposa doña Concesa Ortiz Alonso; hijas Pilarín y María Isabel; hermanos Estéfana, Jesús, María y Venerada; hermanos políticos, sobrinos y demás familia,

Al recordar a sus amistades tan triste fecha, suplican una oración por el eterno descanso del alma del finado

M.C.D.2022

Nuestras crónicas del extranjero

El senador se va con las manos vacías

La reunificación socialista está resultando una serpiente de mar

Roma.—(Del correspnsal de la Agencia MIROSPA en exclusiva para nuestro periódico).

Monsieur Pierre Commin se ha marchado. Se ha marchado después de hacer correr ríos de tinta con su actividad, con sus oficiosas idas y venidas y la siempre poco grata misión del mediador. Nuestro Fernando Rojas en su «Celestina» tuvo palabras contundentes para otras tareas de tercería y no se por qué las recordaba yo la otra tarde leyendo y releyendo las declaraciones optimistas del secretario socialista francés poco antes de regresar a París. También cabía recordar aquel estribillo de Rey Ventura que se puso de moda poco antes de estallar la segunda conflagración: «Tout va tres bien, madame de marquise». El caso era que mientras el celoso mayordomo pronunciaba estas palabras por teléfono, el castillo y el marqués, los muebles y los caballos ardían pasto de un oportuno incendio.

Monsieur Pierre Commin se ha revelado excelente alumno de Rey Ventura. Su optimismo mientras se augura en la lejanía —una lejanía bastante cercana— el incendio, no es compartido, a la hora de hacer el balance de sus gestiones, por nadie. Ni los democristianos, por lo general confiados y beatíficos; ni los independientes; ni siquiera algún sector de los interesados socialistas maragatianos se han hecho eco del rosado entusiasmo del secretario del partido socialista francés. Prueba de esta inquietud la ha dado patentemente el «Osservatore Romano» al escribir en su editorial: «Queda por saber si Nenni regresó a la democracia o si algunos demócratas saragatianos se inclinan hacia posiciones antidemocráticas».

Pues lo cierto es que cuanto más se analizan las declaraciones de los líderes socialistas de las dos tendencias, más confusa y complicada aparece la situación

¿LA OPOSICION DE LA OPOSICION?

El bueno de Monsieur Commin ha dicho que entre los representantes de los dos partidos deseosos de reconciliarse y fusionarse siguen subsistiendo matices diversos. En verdad, se trata de divergencias o si ustedes quieren, de oposiciones fundamentales. El propio Romita, uno de los líderes de la pomposa socialdemócrata, insistió en una nota dirigida al propio Monsieur Commin: la ruptura entre Nenni y los comunistas era indispensable a la reconciliación de su partido y los socialistas nenianos. La respuesta puede hallarse implícita en las palabras y los hechos de Nenni. Palabras: «Nuestra colaboración con Togliatti en Tor Carbone, una propiedad que el socialista posee en las proximidades de la Vía Appia

Claro que a pesar de estas oposiciones, una vez partido Monsieur Commin, los líderes socialistas nennianos y los socialdemócratas siguen invocando la reconciliación y la reunificación de sus divididos partidos. Estos anhelos unificadores son fáciles de comprender si se tiene en cuenta que las recientes elecciones municipales marcaron un ligero avance de las dos facciones socialistas. El avance, motivado más por debilidad de los restantes partidos y en general por las vacilaciones de la mayoritaria democracia cristiana, hizo y sigue haciendo suponer a los socialistas de ambos campos que una reunificación elevaría automáticamente al fortalecido partido a la posición que el Labour tiene en Inglaterra o los «sozialdemokraten» germanos han recuperado en esta postguerra. Puestos a comparar, el socialismo italiano sólo tiene una semejanza en aquel extinto socialismo español, cerril y clasista, desdeñoso a cuanto fuera una solicitación nacional y que fatalmente terminó —como el italiano— en manos del comunismo.

Ahí está la prueba: en un discurso pronunciado en el teatro «Adriano» de esta capital, el día 12 de noviembre de 1955, es decir, no hace siquiera un año, Nenni se refirió concretamente a la posibilidad de una unificación que no podía ser, a juicio de Nenni, más que «una etapa en el camino que conduce a la dictadura del proletariado». «Somos un partido fiel a la doctrina del marxismo revolucionario, fiel a la lucha de clases», dijo entonces.

¿Ha cambiado algo desde entonces? Los optimistas —entre los que se cuenta el tantas veces referido Monsieur Commin— aseguran que sí, que desde noviembre del pasado año a ahora ha tenido lugar la «destalinización». Pero lo cierto es que si Nenni ha alzado la voz contra los desafueros de Stalin y sus seguidores, lo ha hecho siempre en nombre de la ideología marxista, a la que sigue fiel a todo aumento.

Tan fiel que en una no muy lejana visita al Kremlin, el propio Kruschev le dijo que la manera como mejor podía servir a la causa del «socialismo mundial» era consiguiendo integrar nuevamente a Saragat, Romita y Matteotti —con sus fieles— en las fuerzas del PSI. Ha sido una pluma tan autorizada como la de Vittorio Zincone, quien ha revelado esta particularidad, que por sí sólo puede aclarar ciertos gestos y ciertas posturas aparentemente incoherentes de Nenni. Desea la reunificación de las fuerzas socialistas, ciertamente. Pero por motivos muy diferentes a los que la celebran los centristas liberales o la que quiera el propio Saragat, Nenni vé en la reunificación una etapa más —son sus propias palabras—hacia la dictadura del proletariado.

¿Comprenden ustedes cómo tenía yo razón al acordarme de Fernando de Rojas y sus contundentes palabras sobre la tercería a la vista de la corriente imagen de Monsieur Commin con un pie en el estribo del avión?

JORGE MALDA

(Prohibida su reproducción)

El 400 aniversario de San José de Calasanz se conmemora en Wáshington

Wáshington, 18. — En conmemoración del 400 aniversario del nacimiento en España del fundador de las Escuelas Pías, San José de Calasanz, se ha celebrado en la Catedral de San Mateo, de Wáshington una Misa de Pontifical que fué oficiada por el delegado apostólico, Monseñor Amleto G. Cicognani. Durante esta ceremonia pronunciaron panegíricos del Santo Fundador español, el Arzobispo O-Boyle, de Wáshington y el Obispo John K. Mussio, de Steubenville, Ohio, quienes recordaron la doctrina de enseñanza pública, sin perjuicios raciales.—Efe.

MIES, revista de Agricultura y Ganadería. Suscripción 36 pesetas al año. Apartado 18 Palencia.

La "libertad religiosa" en Yugoslavia

Un comentario de Radio Vaticano

Roma, 17. — Un grupo de norteamericanos fué recibido por el dictador Tito, de Yugoeslavia, en Belgrado. Al inquirir información sobre la «libertad religiosa» en Yugoeslavia, Tito afirmó que existe esta libertad. «Hablen —dijo— con los jefes de las diversas iglesias, por ejemplo, con el Patriarca ortodoxo, con los representantes de las iglesias protestante o musulmana; hablen con los jefes de la iglesia católica. En cuanto al Cardenal Stepinac —añadió— se encuentra en libertad. Puede celebrar la misa en su iglesia. Está en libertad en su casa, pero con arreglo a la sentencia, no puede ejercer sus funciones como jefe de la Iglesia católica y por eso se ha nombrado un coadjutor. Los sacerdotes que tienen tal derecho, reciben trato normal del Gobierno».

Acerca de estas manifestaciones, Radio Vaticano manifiesta que es la primera vez que el dictador Tito nombra al Cardenal Stepinac concediéndole el título eclesiástico que le corresponde. En cuanto a lo demás —añade la citada emisora— es preciso comprender el significado de las palabras. El Cardenal está en libertad, pero no puede ejercer de nuevo sus funciones. Hay libertad para frecuentar las iglesias, pero los miembros del Cuerpo docente, el Ejército o los funcionarios, corren el riesgo de perder su puesto si van a la iglesia. Existe libertad religiosa—dice finalmente— pero se cierran al mismo tiempo los seminarios».—Efe

EL MEJOR ESPECTACULO DEL AÑO...

LA GRAN COMPAÑIA DE REVISTAS DE LOS COLOSOS DE LA GRACIA

ANTONIO CASAL -- ANGEL DE ANDRES

que MAÑANA MIERCOLES, se presenta en el

TEATRO PRINCIPAL

con el estreno de la revista varias veces centenaria

¡PUNTO Y COMA

La revista más espectacular y graciosa que nunca admiró, con los cómicos de todos los tiempos

ANTONIO CASAL - ANGEL DE ANDRES

JUEVES: ¡Otro gran éxito! Se despachan localidades

¡¡DE PILLO A PILLO!!

Madrid al día

La primera Academia española para modelos y artistas de cine

La moda juvenil en San Sebastián y la "abominable moda" de París

MADRID. — (Crónica de ARGOS, especial para este periódico. Prohibida la reproducción).

Como París, como Londres y como Roma, Madrid va a tener en breve una Academia para la formación de señoritas que aspiren a colocarse como maniquíes en casas de modas o a figurar en las películas o que simplemente quieran «saber estar» para hacer un buen papel en los actos sociales.

Cada curso constará de veinte clases, a razón de dos por semana y de tres horas cada una. Además, a las alumnas se les dictarán «deberes» para que los hagan en casa. La asignatura fundamental es la gimnasia, para que el cuerpo adquiera esbeltez y agilidad. Como consecuencia, viene después la que pudiéramos llamar asignatura de movimientos: andar con naturalidad y gracia, pasear por el salón y la pasarela, sentarse, cruzar las piernas, ponerse y quitarse los trajes con rapidez y mantenerse de pie correctamente.

El certificado de aptitud sólo se entregará a las alumnas que hayan seguido el curso con pleno aprovechamiento, pues, de lo contrario, se resentiría el prestigio de la Academia. Esta Academia está ya en contacto con las similares del extranjero y con las casas de modas españolas, para facilitarles tan interesante material humano. También las productoras tendrán una buena cantera para elegir a las mujeres que necesiten en las películas, aunque no sean precisamente primeras figuras. Y, en todo caso, el aprendizaje servirá a toda señorita para saber presentarse y «estar» en todas partes, con el refinamiento, garbo y gracia de su condición femenina.

Las noticias que llegan de San Sebastián, sobre el Primer Festival de la Moda Española, acreditan que ha constituido un rotundo éxito artístico. Muchos modelos han estado inspirados en trajes regionales y la capa torera figura en varios atuendos de noche. Un traje charro se valoró en treinta mil pesetas. Los vestidos exhibidos, a razón de 200 cada día, suponían un valor de cinco millones de pesetas; las joyas, cien millones, y las pieles, ocho.

Nota muy simpática ha sido la presentación de modelos juveniles, para mujercitas de 15 a 16 años. Ha sido el rasgo más original de esta semana de la moda española en la capital donostiarra. Por primera vez en esta clase de exhibiciones se ha aplicado la alta costura a las jovencitas. También se ha celebrado un concurso de figurines, con premios de diez mil a dos mil pesetas, estimable colaboración de los dibujantes para los modistos.

En cambio, las informaciones que los corresponsales transmiten desde París, sobre la presentación de modelos por los distintos modistos, no son nada satisfactorias. Se han visto poco concurridas y han decepcionado. Un comentarista habla incluso de la «abominable moda» de París. Al parecer, no se ha presentado nada original, sino que se ha vuelto a tendencias y detalles que ya tuvieron su momento. La falda larga, propugnada por Dior, ha sido un fracaso.

Las colecciones particulares pierden importancia de año en año. Van evolucionando hacia la costura en serie. Las elegantes norteamericanas ya no se desviven por los modelos parisinos, ni están dispuestas, salvo raras excepciones, a gastar fabulosas sumas, cuando los grandes almacenes de su país pueden proporcionarles los vestidos a precios razonables.

La mujer. Siempre la mujer. Ya ni se conforman con preocuparse de sus «trapos», sino que invaden el terreno de las letras, que parecía reservado al sexo fuerte. Y, dentro de la literatura, la invasión se realiza por el flanco que para ellas ofrece menor resistencia: el género narrativo, que necesita espíritu de observación y riqueza de imaginación, en cuyas dotes la mujer es millonaria.

Ya están en puertas los apasionantes concursos de novelas, y ya están «ellas» sitiando las posiciones más avanzadas a la conquista de los primeros premios. Y terminarán por llevárselos. ¿Por gentileza de los jurados hacia el bello sexo? ¿O más bien por méritos? Sin duda, por esto último. En la reñida batalla literaria no rigen galanterías.

Un contendiente en estos torneos, finalista en varios concursos, Pedro Blanco del Pueyo, autor de «La casa de Brandáriz», publicada recientemente, así lo reconoce en unas manifestaciones periodísticas. La novela-novela —ha dicho— quienes mejor la están escribiendo son las mujeres. Han demostrado dos cosas: más imaginación que los hombres y más audacia para acometer temas específicamente narrativos. Aquella antigua ñoñería de la literatura femenina ha desaparecido definitivamente.

TOROS

LITRI TRIUNFO EN LA SEGUNDA DE FERIA DE VALLADOLID

Valladolid, 17.—Segunda de feria. Buen tiempo y gran entrada. Seis toros de Antonio Pérez, de San Fernando.

Litri, en su primero, al son de la música y entre ovaciones, realizó una gran faena con pases de todas las marcas, muy valiente. Pinchazo y una corta volcándose y sufriendo un palotazo en el vientre. Gran ovación, dos orejas, vuelta y saludos. En el cuarto, superó la faena anterior. Pases de todas las marcas, temerario, entre música y olés. A pesar de emplear para la muerte cinco pinchazos y una estocada, se le concedió una oreja y dió la vuelta al ruedo.

Antonio Ordóñez, en su primero, faena artística a fuerza de porfiar, premiada con ovación y música. Una estocada. (Ovación, una oreja, que rechaza por alguna protesta, vuelta y saludos). En el quinto, quedado, estuvo breve, para una estocada. (División de opiniones).

Jumillano, con el peor lote, se mostró artista y dominador en su primero, al que hizo faena metido en tablas, entre música y olés. Pinchazo bien señalado y una entera. (Aplausos). En el que cerró plaza, muleteó valentón, para igualar y mató de cuatro pinchazos y una entera.—Cifra.

Clausura del Congreso Internacional de Derecho Comparado, en Barcelona

Pronunció un interesante discurso el Ministro de Justicia

Barcelona, 17.—El ministro de Justicia, don Antonio Iturmendi, ha pronunciado, en la sesión de clausura del Congreso Internacional de Derecho Comparado, celebrada en el paraninfo de la Universidad, un interesante discurso en el que dirigió un saludo a los congresistas y expresó su satisfacción por encontrarse entre hombres que hacen dedicación de su vida a la actividad jurídica y a la investigación del Derecho.

Negociaciones de paz entre Japón y Rusia

Tokio, 18.—El embajador Shunichi Matsumoto saldrá el próximo jueves en dirección a Moscú, presidiendo la misión que entablará con el Gobierno soviético las negociaciones de paz.

La llegada a Moscú está prevista para el 24 de septiembre. La misión de Matsumoto es aclarar ciertos puntos de la respuesta de Nicolai Bulganin a la nota del presidente Hiro Hatoyama, enviada el sábado último, que pueden "ser objeto de varias interpretaciones".

La nota de Bulganin, publicada por el Gobierno nipón el lunes pasado, acepta los cinco puntos de la propuesta de Hatoyama para iniciar las conversaciones de paz, pero no hace referencia a la cuestión territorial que también plantea el presidente japonés.—Efe.

Informaciones de última hora

Nasser pedirá un debate sobre Suez en el Consejo de Seguridad de la ONU

En caso de que la Conferencia de Londres apoye la "Asociación de usuarios"

El Cairo, 18.—Es posible que el presidente egipcio, Gamal Abd El Nasser, pida que se celebre un debate sobre Suez en el Consejo de Seguridad de las Naciones Unidas, en el caso de que la Conferencia de Londres que se inicia mañana, se acuerde apoyar el plan de la «Asociación de Usuarios», según se dice hoy en los círculos políticos.

Nasser estuvo ayer a punto de pedir la acción del Consejo de Seguridad en la cuestión del Canal, cuando hizo su apelación a las Naciones Unidas, con lo que abrió un nuevo frente en la disputa, al colocarla bajo la «vigilancia» del Consejo de Seguridad.

Al mismo, el dirigente egipcio, trató de buscar más sólido apoyo por parte de las naciones amigas, con el objeto de retener el control absoluto sobre el Canal de Suez contra las presiones occidentales.

En una nota dirigida ayer al Consejo de Seguridad, el Gobierno egipcio calificó el plan occidental para la formación de una Asociación de Usuarios de ser «una violación flagrante de la carta de las Naciones Unidas» y una amenaza real para la seguridad internacional».

Esta ha sido la primera vez, desde que Nasser nacionalizó el Canal, en la disputa con el Occidente, que ha sido llevada a las Naciones Unidas.

Egipto ha sido el que ha tomado la iniciativa en este sentido, cuarenta y ocho horas antes de que se reuna la Conferencia de Londres para tratar de la formación de la Asociación de Usuarios.

En medios relacionados con el Gobierno, se estima muy probable que el presidente egipcio solicite la celebración de un debate sobre Suez si la Conferencia de Londres aprueba el proyecto de la Asociación de Usuarios.

Hoy se reune en El Cairo el Comité Político de la Liga Arabe, para discutir las posibles contramedidas a la Asociación de Usuarios. Según fuentes dignas de crédito, el Comité ha sido informado ya de los planes de Egipto para el caso de que la Asociación se ponga en práctica.

Espera que en la reunión de hoy, el Comité de la Liga Arabe, condene el proyecto de Asociación de Usuarios, considerándolo como «una agresión a la soberanía de Egipto».

Ayer Nasser se entrevistó con el embajador ruso, Evaeny Kisseleve, y se reunió por dos veces con el embajador indio, Krishna Menon.

Se cree que hoy el presidente egipcio se volverá a reunir con Menon, pero no se han anunciado oficialmente sus planes.—Efe.

EL MINISTRO DE ESTADO BRITANICO SALE PARA PARIS

Londres, 18.—El ministro de Estado para Asuntos Exteriores, Anthony Nutting, ha salido con destino a París, con el objeto de participar en la reunión de la organización del tratado del Atlántico Norte.

El avión en que viaja tiene prevista la llegada a París a las 11'25 (hora española) de hoy.—Efe.

EGIPTO APELA A LA ONU

El Cairo, 17.—Egipto ha apelado esta noche al Consejo de Seguridad de las Naciones Unidas, en contra del plan de las tres grandes potencias sobre constitución de una Asociación de usuarios, como solución a la crisis del Canal de Suez.

La nota egipcia, cursada por el presidente Nasser después de sus consultas de hoy con el enviado especial indio, V. K. Krishna Menon, rechaza el plan de la Asociación de usuarios, como incompatible con la dignidad y la soberanía de Egipto y como una interferencia que constituirán "una amenaza a la paz y seguridad internacional".

Dice también que Egipto "desea señalar que cualquier barco que quiera cruzar el Canal debe someterse a las disposiciones que regulan el tráfico por el mismo y pagar debidamente los derechos de paso y cargas establecidos".

Por todas estas razones la situación debe llevarse ante el Consejo de Seguridad, agrega la nota.

Se hace constar en la nota, asimismo, que "treinta y una naciones han aceptado formalmente la contrapropuesta egipcia para crear un organismo que elabore las futuras garantías del tráfico del Canal" y se sugiera que ese organismo esté compuesto por Egipto y unos ocho países de los principales usuarios de la importante vía marítima.

Mientras tanto, por tercer día consecutivo, continúa el tráfico prácticamente normal, mediante el empleo de pilotos egipcios y griegos, a presencia de los rusos y yugoslavos que realizan un entrenamiento.—Efe.

PANAMA SE SOLIDARIZA CON LA PROPUESTA EGIPCIA

Panamá, 18. — El Gobierno de Panamá se ha solidarizado con la propuesta egipcia, de crear un organismo que represente los puntos de vista de todos los países cuyos barcos atraviesan el Canal de Suez, al objeto de negociar un posible acuerdo, ha sido anunciado oficialmente.

La declaración oficial fué hecha desde la oficina presidencial. Se indicó que el Gobierno cree que «medios pacíficos deben ser utilizados para resolver, sin detrimento para la soberanía egipcia, el problema de Suez».—Efe.

LOS EMPLEADOS DE LA COMPAÑIA DE SUEZ, A PARIS

El Cairo, 18. — Setenta empleados occidentales de la Compañía del Canal de Suez, han salido de esta ciudad por vía aérea, con destino a París, a donde llegarán hoy a las ocho de la mañana (hora española).

Han sido despedidos en el aeropuerto por el agente superior dimitido de la Compañía, Jean Philippe Degralli, el cual manifestó a la United Press, sonriendo: «Todos somos parados».

Degrailly añadió: «Yo marcharé a Francia el jueves. Me retiraré y viviré en el campo. Me gusta mucho el campo, especialmente, en los alrededores de Burdeos».

El jefe de pilotos americano, capitán Joseph Charles, sale hoy hacia Nueva York.—Efe.

LLEGA A LONDRES FOSTER DULLES

Londres, 18. — Ha llegado por vía aérea el secretario de Estado norteamericano, John Foster Dulles, para asistir a la Conferencia de usuarios del Canal.

Inmediatamente después de su llegada, se reunió con Selwyn Lloyd y Christian Pineau.—Efe.

PINEAU Y MARTINO, A LONDRES

Londres, 18. — Los ministros de Asuntos Exteriores francés e italiano, Pineau y Gaetano Martino, han salido hoy de París por vía aérea con destino a Londres, para participar en la Conferencia que se inicia mañana aquí para tratar de la crisis del Canal. Ambos viajan en el mismo avión.—Efe.

ESPERANZA DE UNA SOLUCION PACIFICA

Londres, 18. — El ministro de Asuntos Exteriores iranés, Ali Gheli Andelan, ha manifestado a su llegada a Londres para participar en la Conferencia, que se inicia mañana, que se puede encontrar una solución pacífica a la disputa de Suez. «Esta es mi misión y la esperanza de todos nosotros».

Al ser preguntado sobre su opinión respecto a la asociación de usuarios, contestó: «Realmente no sé exactamente lo que es, por ello tendré que esperar y ver antes de tomar una decisión».—Efe.

OFERTA «GENEROSA»

Sidney, 18. — A su llegada al aeropuerto, Menzies ha denunciado «los lemas fascinadores» que en relación con el colonialismo ha oído por primera vez del ministro soviético de Asuntos Exteriores, Dimitri Chepilof, durante la Conferencia del mes pasado.

Menzies dijo que la propuesta hecha «por las 18 naciones era una de las más generosas ofertas que podía hacer un grupo tan numeroso de países, en los que se incluían las potencias más poderosas del mundo, a una pequeña nación».

Menzies anunció que en la Conferencia de Londres que se abre mañana sobre la asociación de usuarios del Canal, ni Eden, ni ningún otro estadista, hablarán de usar la fuerza armada.—Efe.

Las primeras pruebas para el lanzamiento del "satélite artificial"

Roma, 18.—Los hombres de ciencia norteamericanos que proyectan lanzar al espacio el primer satélite artificial de la tierra, han anunciado que las primeras pruebas serán iniciadas en el Cabo Cañaveral, Florida, hacia noviembre próximo.

La "Glenn L. Martin Company", se encargará de construir el satélite de pruebas, cuyo valor será de 20 millones de dólares.—Efe.

Normas para la entrada en las plazas de soberanía de Ceuta y Melilla

Ceuta, 18.—Ha sido facilitada la siguiente nota:

«Con el fin de evitar la entrada en las plazas de soberanía de aquellas personas que lejos de coadyuvar con mano de obra especializada o con la inversión de capital a elevar el nivel de vida de esas ciudades agravan la situación actual en el orden económico o actúan de remora en el resurgimiento de las mismas, la presidencia del Gobierno, a propuesta de este Gobierno general, ha dictado las siguientes normas:

La entrada y salida en el territorio peninsular de los vecinos residentes en Ceuta y Melilla, queda autorizada sin más requisitos que la exhibición del documento nacional de identidad que acredite su personalidad y condición de residentes en estas plazas.

Por lo que se refiere a los españoles residentes en la península, Baleares o Canarias, se requerirá, para su salida con destino a Ceuta o Melilla, una autorización que, previo informe favorable de antecedentes políticos y sociales y de medios de vida justificados, será expedida por delegación del director general de Seguridad de Madrid, por la Jefatura Superior de Policía; en provincias, por los gobernadores civiles o jefes superiores de Policía, y en estas plazas de soberanía, a petición de los residentes en las mismas, por el adjunto del administrador general para el Orden Público, por delegación de mi autoridad.—Alfredo Galerna, gobernador general de los territorios de soberanía en el Norte de Africa».—Cifra.

NO-DO DE SUCESOS

1

¡CUIDADO CON LAS MOTOCICLETAS!

León, 17.—Una motocicleta conducida por Antonio Fernández atropelló en el kilómetro 7 de la carretera de Ponferrada a Orense a la niña de dos años Gloria Rodríguez Salgado, que con su madre estaba en las afueras del pueblo de Villalibre. Resultó con heridas de gravedad.

En las inmediaciones de esta capital por la carretera de Trobajo, resultó con heridas graves al caerse de la motocicleta que conducía Jacinto Alvarez Alcoba, de 24 años, vecino de la mencionada localidad después de ser asistido en la Casa de Socorro, ingresó en una clínica.—Cifra.

2

RIÑA DE PASTORES

León, 17. — En las inmediaciones de Pueblo de Busendos de los Oteros, se registró una riña entre los pastores Jesús Fernández Fernández, de 26 años y Víctor Cuñado, de 18.

Durante la misma, éste último, con navaja, apuñaló a su rival, produciéndole heridas de gravedad.—Cifra.

3

AMERIZAJE FORZOSO

Honolulú, 18. — Un «Constellation» norteamericano que transportaba equipo meteorológico y realizaba un vuelo de reconocimiento, realizó un amerizaje forzoso en aguas del Pacífico a 160 kilómetros al Sur de Guan, poco después de haberle fallado dos de sus cuatro motores. Llevaba a bordo una tripulación de 18 hombres.

Varios buques han acudido en ayuda de los tripulantes. El avión procedía de la base de Guan y pudo amerizar normalmente sobre las aguas del mar, que en el momento de ocurrir el accidente se hallaba en calma.—Efe.

4

NIÑO ESTRANGULADO

Sidney, 18. — Un escolar de doce años, Peter Kay, que vino hace dos semanas de Inglaterra para vivir en Australia, ha aparecido estrangulado a unos 200 metros del hotel donde se hospedaba con sus padres y dos hermanos. Ha sido acusado del crimen otro muchacho de catorce años que vive en el mismo hotel. El cadáver de Peter se encontró después de estarlo buscando durante toda la noche la policía.—Efe.

5

TEMBLOR DE TIERRA

Nakara, 18. — Un ligero temblor de tierra de poca intensidad y breve duración ha sido registrado por los sismógrafos de esta capital a primera hora de la madrugada.

El movimiento sísmico se ha dejado sentir en la región oriental del país.—Efe.

6

CINCO PILOTOS MUERTOS AL CAER UN AVION

Madera (California), 18 — Cinco pilotos resultaron muertos al caer un avión bombardero cerca de aquí, completamente envuelto en llamas.

El aparato iba a aterrizar en la base aérea de Castle. El «Sheriff» Marlin Young, informa que el avión llevaba siete tripulantes, de los cuales sobreviven dos.—Efe.

7

IMPORTANTE INCENDIO

Tudela, 17. — Los viveros de la Diputación Foral de Navarra, con la Casa del Capataz, situados a kilómetro y medio del pueblo de Cadreita, se prendieron fuego esta madrugada. Rápidamente salieron para dicho lugar el Parque de Bomberos de esta ciudad, a fin de sofocar el incendio, que en los primeros momentos alcanzó caracteres alarmantes.

El siniestro fué descubierto por varios vecinos de las proximidades del citado pueblo que, sin pérdida de tiempo, dieron aviso a esta ciudad. La Guardia Civil, ayudada por todos los hombres disponibles, trabajó eficazmente en la extinción, utilizando tractores y toda clase de herramientas, lográndose poner a salvo doscientos sacos de trigo y diversos materiales de labor y de oficina, que se hallaban en el citado edificio.

El fuego comenzó en la propia residencia del guarda y se produjo a consecuencia de una descarga eléctrica que cayó durante una de las tormentas que durante la noche se registraron sobre esta comarca. El guarda y su familia no se encontraban, afortunadamente, en la casa, ya que el día anterior se habían trasladado a Pamplona.

Se ignora de momento la importancia de los daños, que se suponen de bastante consideración, puesto que el edificio y las instalaciones quedaron casi totalmente destruídas. No se registraron desgracias personales. Las últimas noticias dan cuenta de que el incendio quedó completamente localizado y extinguido.—Cifra.

LA BOLSA AL DIA

BOLSA DE MADRID

Madrid, 18.—La Bolsa ha reaccionado brillantemente ante la presencia de una fuerte abundancia de dinero, que se polarizó, principalmente, a aquellos valores que más habían retrocedido la semana anterior.

De esta forma, se han producido avances de 41 duros en Petróleos; 25 en Explosivos, Minas del Rif y Unión Fenix, 23 en Altos Hornos, 20 en Energías Aragonesas, 19 en Aguila y Manufacturas Metálicas, 15 en Hidroeléctrica Española, Ponferrada, Duero, Felguera, Auxiliar FF. CC. y Material y Construcción y muy numerosas, pero más suaves en otros valores; en baja actuaron varios valores bancarios que no habían descendido las jornadas anteriores, con diez enteros Hipotecario y Banesto. Unión Química Norte ha cedido catorce duros. El cierre fué algo indeciso después de las fuertes alternativas de estos días, pero con un ambiente de mucha mayor firmeza.—Cifra.

BOLSA DE BILBAO

Bilbao, 18.—Ha comenzado la semana en Bolsa con una animación excepcional ante el mercado de Eléctricas, favorecida por la firme orientación y apreciándose asimismo notas de gran interés en valores aislados y muy en particular en los más castigados por las corrientes depresivas de las sesiones anteriores. Cerró la Bolsa con un ambiente animado en general, pero un poco nerviosillo. —Cifra.

BOLSA DE BARCELONA

Barcelona, 18.—Vuelve a reinar la euforia en la primera sesión de Bolsa en esta semana. En el corro de acciones, el dinero ha afluído en grandes cantidades, absorbiendo cuanto papel salía a la venta. Las operaciones realizadas han sido numerosísimas y todos los cambios tuvieron diferencias notables, en relación con la última sesión. No se escatimaba el valor del papel, que era adquirido rápidamente, cualquiera que fuera. Quedó dinero para futuras operaciones, aunque a última hora, los tenedores de papel se mostraron más reacios a reservarlo. En los otros corros, apenas se operó y con los mismos cambios anteriores. —Cifra.

BANCO DE SANTANDER

Fundado en 1857

Banca-Cambio-Bolsa

Caja de Ahorros

Mayor Pral., 70. PALENCIA

M.C.D.2022